ESTABLISHED 1872, NO. 22422　THE SHUN PAO　SHANGHAI, THURSDAY SEPTEMBER 26 1935.

申報

中華民國貳拾肆年
玖月貳拾陸日星期肆
外埠四張半　本埠另加增刊二大張
今日本外各埠一律隨報附送圖画特刊
今日本報售大洋四分五厘
第二萬二千四百二十二號
地址上海漢口路（望平街口）電報掛號六〇七八

白金龍
煙中極品

勝德織造廠最新出品繡露綢繡露緞

對於婦女界之新貢獻
繡露緞

花樣新奇　風行之廣
色彩文雅　轟動全滬

上海勝德織造廠出品

先施　永安　新新　中國國貨四大公司及各大綢緞局均有經售

▲經理批發處
信泰祥字號　蕪湖路九十二號
保大字號　福建路一四〇弄三號
大美綢廠發行所　河南路九五四號
震旦公司辦事處　北京路三百六十弄十三號

本廠門市部特設臨時商場
九月五日起　大廉價三十天

本廠舉行廉價一年僅有一度每於秋涼天氣在廠內特設廉價商場將一年中各種最新之出品悉數陳列以供品選而廣宣傳本年度新出品更比往年激增如電木及電玉各種新奇日用品且添設綢緞商櫃如新生葛珠地綢美麗綢華絲綢等質料及花樣顏色並臻上乘而售價極廉歡迎　枉顧參觀

營業時間
上午八時起至下午七時爲止
星期日照常營業

本廠爲答謝歷年顧客起見每日午後假座下列電台播送節目以助雅興
市音電台週率一三四〇時間二時半至三時一刻　莊海泉蘇灘
中研電台週率一一四〇時間六時半至七時一刻　趙希希好運道滑稽
市音電台週率一三四〇時間八時半至九時一刻　丁少蘭申曲
亞聲電台週率一二二〇時間十時半至十一時一刻　蔣炳初三笑
建華電台週率七四〇時間十一時半至十二時一刻　沙不器說鬼

◉本廠染色部代染不退色人絲紗線衣片疋頭◉

廠址：小沙渡路康腦脫路轉角
電話：三一四五四

勝德織造廠最新出品繡露綢繡露緞

中學以上
自然科補充用書

▼科學概論・科學史
科學與人生（科學叢書）F. S. Harris著　尤佳章等譯　二元五角
科學概論（國立武漢大學叢書）……王星拱著　二元四角
科學概論（中國科學社叢書）任鴻雋著　上編九角
自然科學概論（科學叢書）……石原純著　谷神譯　一元八角
漢譯科學大綱（縮本）J. A. Thomson著　王雲五主編　八元
最近自然科學概觀……六町文衛著　劉文藝譯　一元六角
最近自然科學　田邊元著　周昌壽譯　五角
現代科學精華……Sherrington等著　呂金錄等譯　二冊七元
日用科學……張櫃義著　一元
西洋科學史（科學叢書）……W. Libby著　尤佳章譯　二元
少年科學叢書……鄭貞文等編　十二編各六角
*初中混合自然科（中華教育文化基金董事會編譯）陳兼善著　一元二角
*南天樂園……翟斐封著　七角

▼自然科學小叢書
科學發見談……C. R. Gibson著　曹□譯　四角
物理學之新境界……P. R. Heyl著　高軼可譯　三角五分
X射線……胡彥元著　二角
天文淺說……G. P. Serviss著　許垓光譯　四角五分
大氣中之光電現象……二角
動物之呼吸……國宮信一著　沈瑞德譯　五角
動物之雌雄性……小久保清治著　舒貽上譯　四角
昆蟲進化論　內田亨著　張景歐譯　二角五分
心理學……F. Aveling著　陳德榮譯　三角五分

自然科教學參考書
鑛物測驗及截片法　杜若城編　七角
動物標本製作新法　杜其垚編　九角
動物採集保存法……許家慶編　四角
採集動物標本須知　陳勞薪編　九角
昆蟲學研究法……王歷農編　六角

▼物理學
*實用物理學（密勒根蓋爾）……周昌壽　高銛譯　二元
*最新實用物理學（高級中學適用教本）……Black等著　陳掇生譯　二冊三元
*物理學綱要（英文本）……沈步洲編　四元
*物理學講義（實驗理論）……陳麗鄂編　三冊各一元五角
*物理學問題精解……王枚生編　二元
物理學精義……田丸卓郎著　周昌壽譯　四元五角
物理世界真詮（中山文庫）……A. S. Eddington著　嚴鴻瑤譯　一元二角
理論物理學初步……Gustav Jäger著　潘祖武譯　八角
物理學原理及其應用……郭察理編　于樹樟譯　二元八角
最近物理學概觀……下部著　鄭貞文譯　一元八角
初等物理學實驗（英文本）W. W. Stifler編　八角
初級物理實習講義（高中適用）……丁燮林著　八角
*初級中學物理學學生實驗教程……鄭貞文編　五角
*物理學實驗教程（密勒根蓋爾）……徐善祥譯　六角
*電磁學（武昌高師叢書）……周鎮等編　四元

▼化學
*化學精義……高田德佐著　張資模譯　四元
*斯密高等化學通論……鄭恂立等譯　四元
*化學概論……McPherson & Henderson著　孫豫壽編　二元五角
*近世化學概說……傅式說　胡榮銓譯　五角
化學集成　永津喜之一郎著　孔慶萊譯　第一編理論化學　一元　第二編無機化學　二元　第三編有機化學　一元二角　第四編分析化學　一元六角　第五編製造化學　二元四角
化學原理（漢譯世界名著）……W. Ostwald著　湯元吉　柳大維譯　二元
*今日的化學（高中適用）……W. McPherson等著　楊春洲譯　三元五角
*實用化學（高中適用）……Black & Conant著　孫豫壽譯　二元四角
*中學化學教科書（實驗法及英文本）……沈嗣良　共人編　二元五角
*初級中學化學學生實驗教程……高田德佐著　鄭貞文譯　六角
*化學實驗教程……徐善祥譯　八角
*理論實驗日用化學……近藤耕藏著　石鳴球譯　一元四角
日用化學實驗教程……Brownlee等著　陳文熙譯　二元四角
*中等化學問題精解……陳慶金　宏著　一元二角
化學彙解……王歲編　一元四角
新推理研究化學解法……滋賀多喜雄著　岑維珠譯　九角
化學新式問題　C. G. Cook著　丁緒生譯　三角五分
化學基礎……永海佐一郎著　郭輝南譯　四角五分
化學故事……金田吉良著　郭振乾等譯　五角五分
*近世無機化學……鄭尊法等編　二元二角

▼生物學
生命之科學　第一冊　H. G. Wells等著　石充譯　四元
生物學（武昌高師叢書）丘淺次郎著　薛德焴等譯　二元三角
*近世生物學（綠葉叢書）……王其澍著　一元
普通生物學……陳楨編　一元
生物學初桃（英文本）……N. G. Gee著　二元
生物學與哲學之境界（科學叢書）永井潛著　湯爾和譯　二元
生物之世界（尚志學會叢書）A. R. Wallace著　尚志學會譯　二冊一元
*高中生物學（英文本）……陸費執編　一元五角
*生物學實驗教程（英文本）G. R. Kellog編　一元五角

▼植物學
*人生植物學（科學叢書）三好學著　許心芸譯　二元
植物世界（科學叢書）……Gaston Bonnier著　周太玄　周王權譯　二元
中國植物學文獻評論（國立編譯館出版）……Bretschneider著　石聲漢譯　五角
*中學植物學教科書（英文本）……E. M. William編　一元五角

▼動物學
動物學（國立編譯館出版）上……張作人　朱洗著　二元八角
*近世動物學（武昌高師叢書）……薛德焴編　三元八角
何伯爾氏動物學（科學叢書）A. Robert著　周太玄譯　二元
*人生動物學（科學叢書）……中澤毅一著　朱建霞譯　二元
水產動物學……江蘇省立水產學校編　九角

▼地質・礦物學
*普通地質學（英文本）……張資平編　九角
高等礦物學講義……張錫田編　二元六角

【附註】書名上加有*符號者一律八折發售

商務印書館出版

699

開明書店對於史學界之貢獻

二十五史全書九冊出齊
本書一至八冊、均經提前印出、第九冊明史、亦於本日出書、分別寄發、自取定戶、請持預約憑單及取書證向原預約處取書、另有人名索引、原定附 書後、茲因本冊葉數太多、加附索引 超出郵局規定寄遞重量、不便郵寄、預約諸君 亦多以索引須隨時翻檢、附入第九冊不免累贅爲言、用特改爲小本、別裝成冊 惟因改版需時、不得不稍爲延緩、一俟印成、再行通告、

二十五史再版發售預約
本店自刊行鋅板縮印本二十五史以來、因定價廉、印裝精美、攜藏便利、承學術界讀書界熱烈贊許、競相訂購、致數量超出本店預計之上、預約截止後、要求繼續通融之函、仍紛至沓來、未能應命、殊深負疚、頃全書業已出齊、爲答謝需求諸君誠意起見、特將全書重印、再行發售預約、定價及預約辦法、請查附表、

二十五史補編重售預約
二十五史補編、與二十五史相輔而行、所收古今史學家補正表志之作、多至二百四十七種、一千二百萬言、自刊布樣本發售預約後、學術界同聲贊美、認爲媲美南齊、抗衡廣雅、購買之踴躍、爲自來所未有、預約截止後、仍多來函要求展期、祇以付印在卽、亟須確定印數、無以應命、殊以爲歉、現因二十五史再版發售、勢必同時需要本編、不得不添加印數、重售預約、惟初次發布樣本時、所收之書、原祇百七十餘種、分裝六冊、每冊九百頁、嗣經屢次增加、多出七十餘種、頁數達七千以上、改爲六冊、每冊仍多至千二百頁、成本幾增二分之一、對於前次預約諸君、誼難請益、祇得忍痛賠累、此次發售、不得不酌量增價、以維成本、然原書每種或至數十元、抑且無法購致、今各種分計不及二角、價值之廉、仍無出其右也、

兩書添印精本預約發賣
二十五史及二十五史補編之印行、爲本店刊行要籍之嘗試、初因力求定價低廉、易於購致、故悉用瑞典厚報紙印刷、裝幀亦祇期樸素堅實、冀便實用、嗣於刊印補編時、添加精本一種、全書用極薄字典紙印刷、裝訂用西洋上等書面布蔵皮脊皮角燙金、堅固華貴、冊數減少、攜藏尤便、見者稱賞、茲因二十五史再版、特添印精本、以供需求、惟此項精本、成本過昂、不能多印、祇以預約爲限、將來概不發售、

預約辦法

書名		冊數	定價	預約價	預約期	出書期	優待合訂	郵包費
二十五史	布面本	九（附人名索引一冊）	七二元	[illegible]十四元	二十四年十月底截止	二十五年二月底一次出書	凡同時合訂二種或已購一種而補訂另一種者概照預約價九折以示優待布面本爲限	國內（除蒙古新疆外）及國外日本朝鮮等處三元其他各地照郵章遞加
	特製本	五（附人名索引一冊）	出版之後不再發售	六十六元		二十五年三月一次出書		
二十五史補編	布面本	六	六〇元	三十六元		本年十二月起每月底出一冊		國內（除蒙古新疆外）及國外日本朝鮮等處二元二角其他各地照郵章遞加
	特製本	四	出版之後不再發售	五十四元		二十五年六月一次出書		

樣本備索

開明書店
上海　南京　北平　廣州　漢口　長沙

C897

農業論文索引（初編）（續編）

（初編）本編材料自咸豐八年至民國念年底分中西二部四萬餘條每條詳載篇名及所在雜誌卷期頁數與出版時日檢閱便利一切與農業有關係之資料及生物社會科學等材料概已收錄無遺洋裝道林紙九百餘面定價十六元現售八折
（續編）本編材料自民國念一年一月至念三年底搜集國內所有中西文雜誌編成索引編制方法與初編同以成一氣於農業經濟合作土地水利鄉村等材料尤多以供注意現代問題者之需要也精印一冊實價三元合購初續計共十元八角

南京金陵大學圖書館發售

大綸綢緞局

南京路 拋球場

救濟水災 特別減價 加二放尺 不比尋常

提成助賑 重大犧牲 空前壯舉

不顧血本之競賣

▲印花緞背綢 加重 每尺二角

▲印花緞背縐 眞絲 每尺五角五分

▲新花錦地縐 每尺二角八分

▲全廠絲羅宮縐 新花 每元四尺

新頴雅緻 男女咸宜

再有絲毛織品犧牲品百餘種 大賤特賤新到大批印花絲絨 非常美觀定價特殊低廉

市上自誇薄利混售次貨顧客多數明瞭務請留心比較

商辦鎮揚長途汽車股份有限公司召集股東常會公告

茲定於國歷十月八日下午二時（星期五）在揚州福運門外本公司開第屆股東常會報告經過討論重要議題並改選董監除函送各股東入場券外特此登報公告再開會一個月前照章停止股票過戶

鎮揚長途汽車股份有限公司董事會謹啓

南洋兄弟煙草股份有限公司召集股東常會公告

敬啓者本公司定於民國二十四年十月二十三日下午二時在上海東熙華德路七八六號本總公司開股東常會報告第十五屆營業狀況收支賬略選舉董事及監察人凡在上海附近股東請於國曆二十四年十月十一日起至二十一日止憑股票至本總公司領取入場證選舉票其在香港附近者請於國曆二十四年十月五日起至十四日止憑股票至香港灣仔道二七一號本公司換給入場證選舉票如或因事不克到會委任他股東代表者可憑股票領取委託書以憑赴會再在股東會期前一個月內停止股票過戶此佈

南洋兄弟煙草股份有限公司董事會謹佈 乙A5943

徐州國民銀行召集第七屆股東常會公告

本銀行定於本年十月廿七日下午二時在徐州總行開第七屆股東常會凡我股東請於會期五日前憑股票向徐州統一街總行領取入場證其因事不克到會者請具委託書委託其他股東代表與會在會期前一個月內股票停止過戶除另函通告外特此公告諸希 公鑒

徐州國民銀行董事會啓

科學儀器館股份有限公司召集第二十九次股東常會公告

敬啓者本公司定於民國二十四年十月二十七日下午三時在上海福州路一家春西菜社舉行第二十九次股東常會報告營業狀況收支賬略并改選董監務希各股東准時蒞臨無任盼禱又在開會期前一個月內照章停止股票過戶除另發通知外特此公告

科學儀器館股份有限公司董事會謹啓

民國廿一年江浙絲業短期公債第十二次抽籤中籤還本付息通告

本公債於本年九月二十五日上午十時在上海銀行公會舉行第十二次抽籤共抽七支計抽中（一〇）（一三）（二四）（五〇）（五二）（六二）（七四）七號凡持有上列中籤號碼債票者請自本月三十日起持票向中央中國交通國貨江蘇杭州浙江地方六銀行兌取現款即希 公鑒

民國二十一年江浙絲業短期公債基金保管委員會啓 ZA6057

萬國體育會第二二五期賽馬報名定於今晚七時截止

聲明 上簿冊請向本會幹事處索取

大豐鹽墾公司股東公鑒

茲經本月二十五日股東會議決訂於本月二十七日下午三時就上海大生滬事務所續開會議實行簽分田畝務希准時蒞臨此佈

董事會敬啓

洞庭東山會館廣告

本會館定九月廿九日星期日下午二時假座惠然軒開會投票選舉本會館第九屆職董凡同鄉納捐諸君皆享有選舉權利屆時務請早臨投票恕不柬邀勿遲是禱

中國天一保險公司鄭州分公司開業公告

本公司資本總額國幣五百萬元實收二分之一計國幣二百五十萬元經營水火人壽火車運輸汽車等各項保險業務茲爲便利鄭州各界人士投保起見特設鄭州分公司於鄭州福壽街西操於十月一日起正式開業特此公告

總公司上海北京路 鄭州分公司 經理林梓蔭

上海市出租汽車業同業公會緊要通告全體同業

案奉市公用局令開以全國運動會開會期近所有出租汽車營業事宜飭令同業公會負責辦理本會茲定本月二十七日（星期五）下午三時召集全體同業會議凡吾同業務希準時蒞臨出席並將參加會場營業汽車輛數預先登記以便呈復市公用局備核否則屆時不能前赴市中心區會場營業事關同業本身利害幸勿自誤除通知外特此通告 乙A2812

上海市火腿業同業公會緊要通告

爲通告事查本市自實行市秤新制以來本公會呈經令准在案茲爲同業修飭業務與格遵政府功令起見經本會議決自本年十月一日起不論門莊批發一律實行改用新制市秤不得再有舊秤以致未便除另通告同業外合再登報通告務希內外埠同業公鑒是幸

會址白克路北河路口一八六號

振務委員會收到國內外水災捐款及振品鳴謝啓事 第九號

茲承（一）新加坡中華總商會轉來新加坡中華商會續捐助國幣一萬五千元（二）南洋英屬居鑾華僑公會捐助國幣七百元（三）馬六甲中華總商會轉明星慈善社募助國幣二百七十元（以上三宗係僑務委員會轉來）（四）中央廣播無綫電台管理處第二次代募國幣一千三百零九元七角七分（五）成都市記者採訪團籌募助振國幣一千零六十元（六）[illegible]（七）[illegible]（八）[illegible]（九）[illegible]以上各項捐款及振衣除經分別函謝並製發正式印收外特此登報鳴謝藉揚仁風

委員長許世英 常務委員王震 劉鎮華 汪守珍 朱慶瀾

中華民國二十四年九月二十日

振務委員會經收國內外水災捐款及支出報告 第二號

自本年九月五日起至十八日止

查本會自本年八月一日起至九月五日止經收國內外水災捐款及支出數額業經分登南京中央日報上海新聞報申報公告茲將自九月六日起至十八日止經收及配撥各款分列於左：

振款收入 [illegible]

振款支出 [illegible]

收付兩比尚餘水災振款一萬零三百八十三元八角三分俟續行分配再行公告

委員長許世英 常務委員王震 劉鎮華 汪守珍 朱慶瀾

中華民國二十四年九月二十日

虹口時疫醫院收到捐款鳴謝

[illegible]興廠粱文興各助洋十元老順泰五金號程益記黃燕記黃善德各助洋五元[illegible]

江蘇省政府緊要通告

[illegible]所有田房財產報明地方官廳因而拿獲到案並查封追起欠款者准就追起欠款內提出二成充獎[illegible]

縣名	局長姓名	籍貫	交代已未算結	虧欠款數目
靖江	張汝澄	江蘇如皋	[illegible]	[illegible]
寶應	嚴祖慶	江蘇上海	[illegible]	簿冊攜走未辦移交
睢寧	孟廣泰	江蘇宿遷	[illegible]	[illegible]
鎮江	張玉藻	河北	[illegible]	[illegible]
上海	邵樹華		[illegible]	[illegible]
南滙	馬國文	湖北新陽	[illegible]	[illegible]
金山	陳簡雯	浙江杭縣	[illegible]	[illegible]
淮陰	許倬鎏	浙江杭縣	[illegible]	[illegible]
阜寧	周堂		[illegible]	[illegible]
江都	俞師宗	浙江慈谿	[illegible]	[illegible]
興化	胡煥禎		[illegible]	[illegible]
興化	葉基材		[illegible]	[illegible]
興化	陳作璜	江西寧都	[illegible]	[illegible]
興化	朱紀裕		[illegible]	[illegible]
寶應	姚光晨		[illegible]	[illegible]
銅山	劉炳洪	安徽桐城	[illegible]	[illegible]
碭山	潘枕		[illegible]	[illegible]
贛楡	成坤		[illegible]	[illegible]
沭陽	張之		[illegible]	[illegible]
儀徵	張允高	河北豐潤	未	[illegible]
睢寧	蔡祥	河南商城	未	[illegible]
無錫	張厚穀	河北南皮	巳	[illegible]
上海	危道豐	湖南	未	[illegible]
松江	邱銑		巳	[illegible]
青浦	張鄒壽	浙江鄞縣	巳	[illegible]
淮陰	孫蓉	河北天津	巳	[illegible]
漣水	周自闓		未	[illegible]
江都	李靖忠	河南禹縣	巳	[illegible]
儀徵	方昂軒	江蘇泗陽	巳	[illegible]
興化	儼逵武		[illegible]	[illegible]
興化	方在鏞		未	[illegible]
興化	李宜吉		巳	[illegible]
泰縣	龍志澤	廣西桂林	巳	[illegible]
寶應	章煥奎	山東	未	[illegible]
碭山	俞盤	浙江諸暨	巳	[illegible]
睢寧	蔣士濬	天津	未	[illegible]
沭陽	趙堉		未	[illegible]
灌雲	徐柏堂	浙江紹興	巳	[illegible]

附已故人員交代虧欠款數目及已未會算表

縣名	故員姓名	籍貫	交代已未算結	虧欠款數目
溧陽	潘慶邠	浙江紹興	未辦移交	[illegible]
淮陰	朱本榕	湖北大冶	未	[illegible]
金壇	吳增鏞	浙江杭縣	巳	[illegible]
松江	蕭鎮榮	浙江杭縣	巳	[illegible]
泗陽	吳聿南	江蘇江寧	巳	[illegible]
儀徵	王望		未	[illegible]
碭山	田斌		未	[illegible]
	朱寶鈞	江蘇淮安	未	[illegible]
奉賢	楊鑾功	江蘇松江	[illegible]	[illegible]
儀徵	徐宗彥	浙江鎮海	[illegible]	[illegible]
金壇	蕭增榮	浙江杭縣	[illegible]	[illegible]
靖江	陳樹年	浙江吳興	[illegible]	[illegible]
南滙	吳本鏐		[illegible]	[illegible]
漣水	賴銀		[illegible]	[illegible]
興化	張景祜		[illegible]	[illegible]
邳縣	高梅仙		[illegible]	[illegible]

如有人查知其家屬下落或在何機關服務或其遺產坐落地方一經函告寄頓處所表明就近地方官廳分別查封追繳准在追起欠款內提出二成充獎

財政部布告 第一二一號

查奧國賠款担保二四庫券，民國七年六厘公債加給息票，暨民國十八年關稅庫券，民國二十年統稅庫券，民國二十年鹽稅庫券換發新券，屆截止日期，而未經換領者，爲數尚屬不少，茲爲顧全持券人利益起見，特予展限一年，凡持有前項債券者，務於附表所列截止限期以內換領，切勿自誤。特此布告。

中華民國二十四年九月二十日 財政部長孔祥熙

奧國賠款担保二四庫券等五種債券加給息票或換發新券展限截止日期表

債券名稱	加給息票或換發新券	截止日期
奧國賠款担保二四庫券	加給息票	民國二十五年十月一日
民國十八年關稅庫券	換發新券	民國二十五年十月三十一日
民國二十年統稅庫券	換發新券	民國二十五年十月三十一日
民國七年六厘公債	加給息票	民國二十五年十一月十四日
民國二十年鹽稅庫券	換發新券	民國二十五年十一月三十日

財政部布告 第一二〇號

查民國二十二年華北救濟戰區短期公債第八次還本，定於二十四年十月十五日，在北平銀行業同業公會舉行抽籤，所有抽中債票，應還本銀，由北平天津中央中國交通三銀行，於十月二十一日起，開始付款，特此布告。

中華民國二十四年九月二十一日 財政部長孔祥熙

上海市公用局購買無線電收音機招標通告

本局擬購買大批無綫電收音機招商投標承售凡有意承售者可於九月二十六日至十月二十三日止每日上午九時至十二時下午一時至四時向本局（林橋市政府路二五一號）繳納領標費銀二元領取投標須知合同草案說明書及標紙標封等件於九月二十七日下午二時將標紙封固投入本局指定之標箱內即行當衆開標特此通告

津浦鐵路管理委員會招標承包首都鐵路輪渡兩岸挖泥工事廣告

本會呈奉鐵道部核准招標承包首都鐵路輪渡南北岸引橋附近及橋下挖泥工事凡有經驗包商願承辦者可向浦口本路工務處工程課購取圖說章程標單及合同格式等項每份計洋貳元標函須於拾月壹日正午十二時以前投到本會即於是日下午三時當衆開標特此廣告 乙A2670

隴海鐵路管理局招標 承辦連雲車站大樓內水電衛生及暖氣等設備工程廣告

本局連雲港之建築正在進行中連雲車站大樓內擬全部裝置水電衛生及暖氣等設備工程凡具有此項工程經驗已在上海南京等市領有登記證願意承辦者可向鄭州本局工務處呈驗上列證件並繳納圖樣章則費國幣五元投標保證金國幣壹百元領取圖樣說明書標單等件核實估計標價填單內數字均應正楷大寫標函封固面上須詳細填明投標人住址並用火漆封固至遲於十月十四日上午十二時以前投送本局工務處準於十月十五日下午三時在本局當衆開標開標結果由本局核定後再行公布如有不得標者其保證金俟公布後即行無息發還並不得藉詞挽改特此廣告 ZA1106

商務印書館
本日初版新書

佛學概論（佛學叢書）一元二角
黃懺華編　著者以治佛學者每多不得要領，致陷於籠統，特以近代治學之方法，將浩如淵海之佛典，鉤玄提要，供初學之津梁。內分佛學之概念，佛學之略史，佛學之分類，宇宙萬有之區分及其解釋，因果之理法，佛家之根本學理，佛家之枝末學說七篇，系統分明，文筆流利，得此一書，佛學之全體大用，不難一目瞭然。

點線面體量法詳論（算學小叢書）五角
徐韞知編　本書首述各種量法之基本原理及其公式，繼將各種形體，分長度、面積、體積、立體表面積四編，詳論各種量法；最後略述量法之應用，舉木材量法，測容量，土地測量等為例。各編習題，皆與實用有關。末附答案，俾便讀者驗算。
14

六塘河潰決後 灌雲施行緊急防堵

民夫六萬人星夜搶築鹽河岸堤 全縣總動員稅警亦撥兩千參加

【徐州】海訊、沭陽六塘河決、灌雲直承下游、縣長許協撰召集防黃會會同導淮處沈工程師、緊急防堵、徵民夫六萬人、星夜搶築鹽河東西岸堤、二十三日已開工、限五日內完成、稅警團及兩淮緝私隊亦撥兩千人參加、全縣官民軍警、一體總動員搶險、藉免災區擴大、惟情形極危急、（二十五日專電）

【徐州】灌雲受六塘潰堤影響、頗形緊張、許縣長率民夫退守本境鹽河各堤防、以免災區擴大、現再徵民夫六萬名、並調全縣軍警、各機關一致動員監督、（廿五日中央社電）

【南京】經委會為明瞭六塘河及灌河氾勢起見、特派水利處技正楊保璞前往勘查、（二十五日中央社電）

沭邑各河同時氾漲

【清江浦】此次黃水禍魯禍徐而後、共分四路上洩、一由駱馬湖經大砂礦河直灌沭城、一由中運歧入總六塘河包圍沭南沭東、一由中運下游歧入淮陰鹽河經漣入灌、與六塘合、以上皆歸海路綫、而影響所及、致沭邑・萬公・柴米・上新・前後沭河與東灌武障・龍溝・薔薇・燒香・各河同時氾漲、故目前凡馬溝湯溝官堤大伊陽隅錢圩宜莊等處十五歲以上男丁、皆被徵至防地搶護、一由中運至楊家莊、西入洪湖、東趨裏運入江、惟此一綫、計自宿遷以下、尚無危險發生、然泗陽衆興一帶、已一夕數驚、若末日之將至、而淮淮高寶各縣、河營弁弁、亦日來仟守窩棚、徹夜巡視、不敢稍懈、將來有無危險、尚不可必（二十五日專電）

各縣振欵分批滙付

【徐州】邳漢元以蘇北各縣、邳縣被災最重、今晨偕俞漱芳赴邳巡視、察勘災況及救濟事宜、邳已接奉省電、救災總會分配振欵、邳六萬一千一百元、銅二萬九千九百元、沛二萬六千元、豐一萬三千元、分批付匯、第一批已交農行匯出、邳已分令各縣準備領提施放、救濟會以銅北築堤較多、民力損失特重、擬請加增振欵、以資普濟、（二十五日專電）

【徐州】滬華洋義振會派陸伯鴻於日前過徐赴魯振濟魯災、現陸於昨晚返徐、下車後向政務當局訪問災況、即晚南返、將籌振濟、（二十五日專電）

沭陽縣長引咎辭職

【徐州】海訊、沭陽六塘河決後、被災極重、縣長鄧翔海電省、引咎辭職、稱此次水災、上游東水壩實為致決主因、去歲浚河時、葛集以下灌雲分工出土極少、河淺亦為致決之原、自維無治水經驗、惟有自咎引退等語、頗現牢騷、今後運道不洩、以六塘為黃水惟一出路、將來海屬災患、正有加無已、（二十五日專電）

邳縣被水區域縮小

【清江浦】據邳船客來云、該縣四鄉因下游宿沭堤防迭潰、宣洩大暢、被水區域日見縮小、災民多謀善後問題、（二十五日專電）

淮陰普徵藥品送邳

【清江浦】運水鄙味迄今未斷、災區民衆受飢寒、時疫大盛、淮陰防黃協會根據二次常會決議、普徵中西藥品、送邳救濟（二十五日專電）

徐屬大風黃水略漲

【徐州】二十四晚徐屬大風、二十五日晨始息、據銅沛邳豐四縣電告、大風竟夜、黃水略漲、幸各處堤防經先期培高加厚、均未出險、（二十五日中央社電）

堵口進行情形

韓電蔣報告

【濟南】韓復榘電蔣、報告籌備堵口經過、並稱堅辭未獲、重以鈞命、更不容辭、已令堵口會限下月二十日前將堵口計劃概算報經會核定、並令工程處於東西壩其挑引河等基本工程、即日實施、一俟遇有堵合時機、即可作正式合龍工程、又令民生銀行赴工次設辦事處、（二十五日專電）

【濟南】堵口運料車已到八列、但機車多不能用、堵口工程處即成立、（二十五日專電）

【濟南】堵口會前擬借用庚欵、經委會電詢數目與還欵手續、並令擬用欵計劃、（二十五日專電）

【濟南】韓復榘二十五日電蔣委員長、報告堵口進行情形、略稱籌運料物、極困難、不敢稍為延忽、時閱一月、大宗材料、已籌備過半、倘工欵湊手、即凌汛以前堵口亦不致有誤（二十五日中央社電）

中央政治會議

【南京】中政會廿五日晨八時、開第四七六次會、到汪兆銘・葉楚傖・孫科・居正・林森・孔祥熙・何應欽・朱家驊・陳公博・洪陸東・等三十餘人、汪兆銘主席、決議案如下、㈠追認政府明令准河南省政府主席劉峙呈辭該省民政廳長兼職、並任方策為河南省政府委員兼民政廳長、㈡決議各地方公務員捐俸助賑、遵照中央公務員捐薪助賑辦法、一律辦理、（二十五日中央社電）

中日人員在津 昨有重要會商

【天津】二十五日午前九時、津法租界飛路北寧路局招待處內、有重要會商、我方出席者殷同・津電報局長王若僖・殷汝耕・日方為山海關特務機關長竹下等、竹下談、戰區內長城一帶土匪大致肅清、本人原擬赴戰區各縣遊覽、茲因日前已到通縣一次、業知大概、故近期中不擬再往、（二十五日專電）

【天津】竹下談、山海關附近角山寺匪氛已靖、不必再去保安隊勦擊、（二十五日專電）

【北平】殷汝耕昨赴津、參加戰區剿匪會議、事畢、今日下午返平、謁商震有所報告、薊縣長王興公昨晚由薊來平、謁殷汝耕報告縣政、王談、薊縣匪已退出長城右黃崖關將軍關以北、日軍已在搜剿中、薊縣地方安謐如恆、禁毒禁賭工作尚順利、現特設立游民收養所、舉凡遊手好閒及有不良嗜好、一經捕獲、即解交該所收養感化、（二十五日專電）

【北平】華北日本駐屯軍於本月十六日向戰區日軍駐屯地點如建昌營等地、各派遣部隊百餘名、協助戰區保安隊進剿楊二張海鮫等部股匪、現戰區各縣及長城附近各地、均已無匪踪、故該項日軍、亦已漸次撤回原防、（二十五日專電）

國聯欽佩 我國掃除烟毒決心

報告書已提交國聯大會 驅逐私販望關係國早覆

【日內瓦】今日所核准擬提交國聯大會之第五委員會報告書、對於中政府掃除烟毒之決心、表示欽佩、謂中國代表所供給關於中政府禁止秘密製造違法買賣及濫用痲醉藥品、並吸食鴉片之情報、委員會甚加注意、中國代表會謂若干國政府對於顧問委員會及其第十八次會議所通過關於驅逐私販毒藥者與其他懲罰之建議、尚未以其態度通知顧問委員會、第五委員會與中國代表意見相同、深望有關係之諸國政府早日提出美滿之覆文、報告書中又稱、經宣傳之結果、中國・越南・馬來・荷屬東印度之青年吸食鴉片者、似已大減云、（二十四日路透電）

正中書局新書
南京：太平路　上海：四馬路

自救　張道藩著　實價一元
（劇本）本書內容：寫一女性於傳統觀念之家庭管制下，由已經失敗之局勢中取得其婚姻上之勝利。劇情曲折離奇，卻是寫得入情入理；手法之巧妙，無與比擬。對話之緊湊流利，人物個性之活躍逼真，全劇組織之精密貫串，均不失為「第一流劇作」。以喜劇的形式，寄寓新舊交替時代之戀愛的悲哀之陰影，見深刻。看劇中一對青年男女，如何在新舊勢力夾擊之中完成其圓滿之愛，可知著者在寫作時苦心經營與其藝術上之驚人成就。全書用仿黃道林紙印文字，仿黃編版紙印插圖，三十二開本，一厚冊。

開明書店
新書特價
清史大綱　金兆豐著　二元八角　特價一元八角
增訂叢書子目索引　金步瀛編　二元　特價一元三角
外埠函購每冊加寄費一角六分　兩冊合寄二角三分　樣張備索
特價期十月底截止

杭州湖濱路
大華飯店
最新設備別墅式！
業經開始營業　倘蒙各界賜顧　無任歡迎
電話1007—1008

今日本報要目

國內　灌雲全縣官民軍警總動員搶險　秦島海關巡船被迫繳械
國外　國聯行政院今日開會　國聯報告書欽佩我國禁毒　西班牙新內閣成立
上海　錢業公會議決通融十底長期放欵　朝鮮訪問機抵滬　新北京輪青年男女投海

第一張…要電
第二張…要電　國際電
第三張…國際電　本市新聞
第四張「本市新聞　教育消息　國貨週刊　春秋
第五張「自由談　商業新聞
本埠增刊「第一張…小品文字　「第二張…電影消息

日司令百武 率艦游覽秦榆

【北平】秦島訊、駐旅順日海軍第三艦隊軍艦盤手丸、由司令官百武率領、於本月二十四日由旅順開抵秦島、秦島各界及外賓等、當日分別設宴歡迎、百武司令官定二十五日率全體官兵分批赴榆關、遊覽榆關名勝、及長城古跡、然後仍返秦島、在秦留一二日、即開赴他處、（二十五日專電）

【天津】日第三遣外艦隊司令百武元吉乘磐手旗艦、率第七驅逐隊驅逐艦二十二十四日由旅順抵秦島、泊大阪碼頭、二十五日百武率將校一行赴山海關大角山一帶參觀戰跡、定二十七離秦回航、（二十五日專電）

宋哲元就任後 外交界之酬應

【北平】平津衛戍司令宋哲元、前昨分訪駐平各國公使、作到任寒暄、今晨日代辦若杉日海軍武官桑原和衛使館卓參贊・葡萄牙那公使、與日武官高橋等數人、均先後赴衛戍部答拜、宋一一接見如儀、諮議熊少豪等分任繙譯、平津衛戍部組織、原分參謀・秘書・副官・醫務・經理五處、各設處長一人、參議室設主任參議一人、各處處長向均有人負責、惟主任參議迄未派人、宋就職後、為充實內部、特派陳覺生為總參議、以專責任、（二十五日專電）

秦島海關巡船 被迫解除武器

日憲兵隊長稱係違約

【天津】秦皇島海關緝私巡船砲艇北江號・榆林號、各重五千噸、十八日由烟台海濱緝私返秦、即經秦島日憲兵隊長瀧本率部繳去武器、每艇上繳下機關槍一枝、大槍十枝、經海關稅務司郝各德抗議二十二日解決、除武器被扣外、巡船已自由、榆林號因機器損壞、正修理中、竹下談、秦島海關巡船繳械事、據當地關東軍憲兵隊長報告、根據戰區協定、除保安隊許有武裝外、餘皆不得備武器、秦島海關巡船既備武裝、與條約相違、故將其繳除、頃已了解、亦未發生何重大誤會（二十五日專電）

法使今日舉殯

【北平】法使韋禮敦明晨發引、自東交民巷直赴西什庫法國教堂、在該堂舉行彌撒禮後、即就該堂後庫法國墓地落葬、我國除派馬步隊護送外、外部並電派程錫庚參加送殯（二十五日專電）

【天津】津法僑及法領館、定一日在聖路易教堂追悼故大使韋禮德、（二十五日專電）

【南京】法使館駐京秘書郭樂才、二十五日赴外部訪總務司帮辦林桐實、述法使韋禮敦氏逝世經過、並定二十七晨在石鼓路法國教堂、舉行彌撒禮、外部將呈請行政院通知各機關、於是日懸半旗一日、藉示哀忱、（二十五日專電）

【南京】法使韋禮德病逝後、京使館二十四日起下半旗一日誌哀、使館秘書葛樂才亦已由滬返京、二十五日上午九時許到我外部訪總務司幫辦林桐實、報告京法使館定二十七日上午十一時假天主堂晬經追悼、外部已電平市府轉函平各機關二十六日下半旗一日誌哀、該部並已呈行政院、通飭本京各機關、二十七日下半旗誌哀、（二十五日中央社電）

【南京】外交當局對法使韋德禮逝世、向記者表示稱、法使初蒞中國、在二十年以前、嗣後迭任法駐華領館使館職務、於聯絡中法感情、敦睦兩方邦交、貢獻頗鉅、今歲五月中法越南專約亦以該使苦心斡旋、得以簽訂、使數年懸案、一旦解決、厥功尤偉、今遽逝世、政府與國民、殆莫不同深悼惜、（二十五日中央社電）

【南京】法使韋德禮逝世後、汪夫婦暨韋夫人弔唁云、噩耗傳來、殊堪痛惜、對於夫人所遭凶事、深表同情、（二十五日中央社電）

關外陡寒

【天津】關外陡寒、長春・吉林・哈埠・雪降甚大、入晚人皆皮衣、（二十五日專電）

都錦生
絲織禮品—五彩錦繡
最新出品—綢傘
絲織風景
門市，批發，均特別克己
總行　上海北四川路底路南首
分行　上海三馬路石路口　杭州花市路　南京門帘橋　漢口江漢路　廣州永漢北路

字帖
按照中小學課程標準編制
行楷對照
標準大字帖　徐會君寫　實價一角
標準小字帖　徐會君寫　實價一角二角
錢南園大字帖　會澤選製　實價八分
劉石菴小字帖　會澤選製　實價八分
上列四種字帖最適合小學生及初中學生臨寫之用如荷學校校長業部取只附郵票一角當各寄一冊以作樣本並贈特別優待券
兒童書局
上海浙江路五馬路口

全部兒童讀物之總匯
小朋友文庫
本月底止預約　同時出第一期書
本文庫依照學齡兒童之程度及需要編輯，分初、中、高三級。其中初級計十四類，用九十磅厚鉛與紙彩色印，備小學一二年級兒童之用；中級計十八類，文字短淺，備小學三四年級兒童之用；高級計十九類，文字略長，各科齊備，備小學五六年級兒童之用。全部均注重於開發能力與工作能力之培養，社會知識與科學知識之供給，而以有益於兒童身心之正當發展為總目標。學校、家庭購備本文庫一部，小朋友們平時課外閱覽與假期作業的參考需要，均可得一適當之解決。對於兒童的求知慾，可以滿足矣。
全套四百五十冊　分初中高三級
定價四十五元　現售預約只收二十元
可以分期繳款・先繳七元・以後每三個月繳五元・繳三次
又可分級預約・詳見預約簡章
中華書局編印
全套書目及預約簡章　如承索閱　謹當寄贈
（乙360）

特價預約

世界兒童叢書

只有五天

編繪者 黎錦暉 王人路

全十六冊 價洋九元六角 預約四元 寄費四角六

世界書局

(422)24.9.10.

學生必備

字典辭典大特價

（特價十月底止 郵購寄費另加）

注音學生國語字典	馬國英編	甲種特價三角 乙種特價二角 丙種一角
分類韻性特號新式中華字典	黃鍾瀛編	精裝特價八角八分 平裝特價七角五分
文言白話兩部合璧作文辭典	金式如等	特價七角半 一元二本 二元五本
綜合英漢新辭典	汪倜然編	精製本特價一元八角 普及本特價一元三角
世界標準英漢辭典	進步社編	乙種特價一元四角 丙種特價一元四角
簡明英漢字典	進步社編	特價四角五分
寸半英漢字典	進步社編	特價四角 一元三本
世界英漢小字典	林漢達編	特價四角三分
世界英漢漢英兩用辭典	嚴恩椿編	特價七角八分
世界漢英辭典	盛穀人編	特價一元五角
基本英語辭典	進步社編	特價二角五分
英文文法作文兩用辭典	詹文滸編	特價一元五角
日用英語四千字	世界社編	特價四角
日華辭典	何若等編	特價一元二角半
漢譯日語辭典	李聖甫編	特價一元二角半

世界書局發行

(403)24.8.29

世界簡明英漢字典 寸半本

麻雀雖小 五臟俱全

（本書原大圖影）

特點

字數……二萬五千字
頁數……七百八十頁
取材……本書取材於袁氏小字典
解釋……簡明扼要全用華文
紙張……用上等雪白聖經紙
印刷……精良清爽未曾有
版本……嬌小玲瓏可愛可書
附件……文法撮要等四種頗合實用

每冊六角 特價四角 一元三本 每冊寄費三分五 十月底止

（掛號寄每冊另加八分）

世界書局發行

(375)24.8.18.

軍事訓練適用

軍事看護學

▼高中女生必修課程

戴玉霖編著：本書為著者多年在軍隊中親身所得經歷而編成。內容充實，注重實用。所取材料，均極新穎，文字更力求明顯，俾於將來實地應用。兼可為童子軍練習救護之用。

特價六角 祇售四角六分（寄費一角三分）

世界書局

(452)24.9.24.

新式收音機線路詳解

邱祖華校訂 越凡著

一元二角，寄費一角三分，自即日起至十月九日止，（外埠以郵戳為憑）為預約時期，凡預購是書者，一律照定價

歐美考察記

黃公柱著 定價二元

本書專論新式收音機之線路與構造，闡發各種收音機之線路，無一不詳細說明，尤以對於收音機之用途方面，…

本書著者黃公柱先生，任金陵兵工廠廠長有年，…

總經售處 作者書社 上海福州路二七一至三號

上海雜誌無限公司為增加紙費事敬告尚未預約——

中國文學珍本叢書

各地親愛讀者及各大圖書館各大中學校：

逕啓者：本公司此次刊行中國文學珍本叢書第一輯五十種，發售預約二期，自九月一日起至九月底止為第一期，目的一千份，僅收同紙張印刷造本—普及本（用報紙印）十五元，特印本（用七十磅米色道林紙印）二十元，全輯達一千餘萬言，共計二萬餘頁，分訂七十厚冊。今係依當時最廉之紙價計算，自發售以來，承荷讀者熱烈贊助，輾轉介紹，雖在此大不景氣中，預約目的相距無幾，更蒙各地學者紛紛來函發表意見，推薦善本，借抄秘笈，或願出其餘裕，參加編輯工作，因是對於已定書目，不得不參酌諸先生意見，略事修正，重刪坊間習見之書，增加珍貴罕傳之籍，新書目已當訂付印，下月初即可贈閱，惟是全輯卷帙浩繁，紙張所需甚鉅，雖編校工作之費用增加，致之費用浩大，本公司猶不欲對於愛讀本叢書之諸君加重担負，乃目下洋紙市價，日益增漲，較之二月以前，已陡漲五分之一，測將來，有貴無跌，本公司顧念造本，不得不登報聲明：凡在本月底以前直接向本公司及支店預約者，仍照舊定原價普及本十五元，特印本二十元，（外埠加郵費一元五角，寬放五大）一律辦理，二期預約日期自十月一日起至十月底止，訂購預約者，均需略加紙費，普及本為十七元，特印本為廿四元，（郵費仍舊）零本發賣全輯實價需洋四十餘元，較之預約僅及三分之一，可謂低廉之極，世不乏賢明之讀者，當能鑒諒苦衷，又本叢書自九月十四日起已絡續出版，內容如何，紙張如何，印刷如何，均有事實可以證明，固毋待本公司之自誇也，預約為日無幾，特此通告。

總店：上海四馬路三一四號 南京支店：太平路二四八號 廣州支店：永漢北路二三九號

百家批註 新式標點

大字綱鑑易知錄 預約

祇有五天

預約平裝祇售一元精裝另加三角五分寄費二角五分

過期加價 本埠本月底截止外埠十月半郵戳為憑

上海四馬路 九州書局印行

各省市大書局均有經售

黃曰驤醫師啓事

鄙人近以精神衰弱停止應診此啓

南宋字印

唐宋明清四大政治家全集預約最後五天

▲陸宣公全集 定價一元六角 預約祇收二角 郵費一角五分
▲王安石全集 定價六元 預約祇收八角 郵費二角五分
▲王陽明全集 定價四元 預約祇收六角 郵費一角八分
▲胡林翼全集 定價八元 預約一元二角 郵費二角五分

合購平裝二元五角 合購精裝全部四元 免費加燙金字姓名 寄費外加樣張備索

預定處 上海四馬路 大東書局

獨立評論

第一六八號要目

美國白銀政策之回顧與前瞻……守愚
大學應分設語言文字與文學兩系的建議……葉公超
楊天驥案與國民黨……陳之邁
關於佃戶的負擔答客問……吳景超
社會升降與政治治亂……李樹青
蘇俄旅行記（十七）……丁文江

第一六九號要目

向計畫黃河治本辦法者進一言……旭生
論吾國幣制之改革……守愚
社會之梯……李樹青
進步的四川……陳銓
蘇俄旅行記（十七）（續）……丁文江
編輯後記……編者

定價：每期實售洋四分，連郵費一預定全年五十期，洋一元六角，半年九角。國外全年加郵費一元六角。香港澳門加八角。郵票代洋，一角七分以下為限。不打折扣。

總發行 北平後門 獨立評論社

烏江鄉村建設研究 蔣傑著

本書分析金陵大學農學院自民國十二年秋迄廿四年夏在烏江之十二個經驗及金大教授擬訂之未來鄉建計劃，均按經驗遺且於烏江鄉村社會完成人口土地經濟教育等十三項，十一幅照時兩載始告殺青，係學農者業農者及鄉村服務者必備之實際參考資料 實價一元二角 南京金陵大學農林新報社出售

浙江省立杭州師範學校 小學教育函授班招生

（科目）兒童文學 小學學科心理 教育法令 教育公牘 小學行政 教育測驗及統計 小學訓育問題 各科成績考查及記分法 小學遊唱 小學教材及教法（資格）現任或曾任小學教師或有志研究小學教育者（修業期限）兩學期（畢業）修業期滿成績及格者由本校呈報本省教育廳備案驗印發給畢業證書 訂有獎勵辦法 章程函索即寄（附郵票一分）（報名）於十月十五日以前填寫姓名服務學校畢業學校通訊地址等並隨繳講義雜費洋共二元向本校推廣教育處通函報名（校址）杭州市南山路外校

上海市教育局登記

中華會計學校 函授招生

科目 簿記學 會計學 高級會計 成本會計 銀行簿記 官廳會計 審計學 會計報告分析 會計制度設計等各科

教授 本校教授及講義編輯由國內著名學者及大學教授六人會計師七人分別擔任

費 自五元起至二十元止 依各科之教材及服務多寡而定 每科學費則包含教授上之一切服務及講義用品課藝用紙 練習簿冊完全在內 並有分期繳款辦法 ▲索章備有詳章函索即寄 ▲校址上海戈登路二七五號 ▲校長沈立人

高等考試定期報名公告

（甲）考試種類（一）普通行政人員（二）財務行政人員（三）會計審計人員（四）統計人員（五）外交官領事官（六）教育行政人員（七）司法官（八）衛生行政人員（九）建設人員

（乙）考試日期 本年十一月一日開始舉行

（丙）考試區域及地點（一）首都（二）廣州（三）北平（四）西安

（丁）報名地點 南京本會高等考試報名處

（戊）報名日期 八月二十日開始 九月三十日截止

（己）報名書件 向本會報名處函領 并得依應考人之利便 分向各省市區教育廳局就近函領

（庚）應考須知 關於本年高等考試之考試法令應考資格考試科目應考手續以及一切應考人應行注意事項 本會編有民國二十四年高等考試應考須知 凡函領報名書件者即隨發一冊 應考人可查照辦理 本會審查合格得有高等考試應考資格證明書者可憑領證請審查與報名同時為之

考試院考選委員會公告

乙A4357

中和燈泡公司為奇異安迪生○亞司令○飛利浦○三種老牌燈泡

市上發現偽貨警告本外埠同業

茲查市上有不良份子。偽造劣質燈泡。冒用上列三種老牌商標。冀圖廉價混售。本公司為顧全營業計。一經發覺。立即依法嚴究。但恐牽累各電料同業。用特分別函達外。特此登報通告。至希還請同業立即停止買賣此種假冒燈泡為幸。公鑒。

上海 中和燈泡公司啓 二十四年九月二十四日

蘇州總號 上海南號 上海北號

雷允上誦芬堂藥鋪

聲明假冒啓事並北號飲片部廣告

本堂精製六神丸，久已名馳中外，婦孺皆知，乃時有不肖之徒，奸徒假冒，偽造出售，希圖欺矇，日前在滬西倉橋街又破獲一起，早經官廳嚴辦在案，現恐外界不察再受其[欺]，用特登報聲明，如蒙賜顧，請逕向上開本堂三號直接交易，庶免貽誤，本堂在外向無抖售或另設分銷等舉，如各界發現類此情事，請就近扭交官廳究辦，或報告本堂，均可，並希星加坡香港小呂宋南洋群島北平天津漢口安慶及各大都市惠顧諸君注意為荷，又本堂上海南北二號往來郵政，於民國廿三年起為手續便利起見，全歸北號郵政部一處辦理，附此聲明。

本北號飲片部遵從顧客要求，於每逢陰曆湖望及陽曆一號十五號循例特別優待各一天

蘇州總號城內闆門西中市大街第一百十九號（電話）一九五號 上海南號法租界民國路興聖街口（電話）八二五八六 上海北號北河南路天后宮橋北境第三十號（電話）四五三三四

雷允上誦芬堂謹啟

建華銀行開業公告

本行收足資本國幣五十萬元，經財政部頒給第二六號註冊執照，及實業部頒給第九二六號營業執照，於今日正式開業，專營商業銀行一切業務，在案，請各界賜顧，恕不柬邀，謹此公告

行址 上海寧波路第八十六號（同和里口） 電話 一三九三九號

中國實業銀行儲蓄部廣告

逕啓者本儲蓄部前奉財政部令移交中央信託局，茲接中央信託局來函，在接收以前所有第九次開獎仍暫由本儲蓄部照章辦理，即於九月三十日舉行，仍在天津本行辦理，凡儲款自第一號起至六萬一千一百七十號止，一律入筒，均有得獎希望，恐未週知，特此通告

大綸綢緞局啓事

謹啟者本局為提成助賑舉行減價，承各界熱心贊助，惠臨選購，不勝榮幸，數日以來，異常擁擠，以致應接不暇，不免招待失週，萬分抱歉，諸祈原宥，然本局此次廉價實為救災助賑起見，所以削價放尺提厘三項犧牲甚鉅，雖受損失亦所樂為，惟同業中不免因營業競爭而起妒忌者，思謀破壞者有之，種種謠言以惑聽聞，總之本局貨品完全新穎可靠，敢以數十年信譽擔保，此次標價特別低廉，決不欺人，尚祈貴客駕臨認真比較，始明真偽，區區微忱，伏希公鑒是幸

國立武漢大學工科研究所招考中山獎學金研究生

（一）中山文化教育館在本校設立研究生獎學金一名，年給五百元，研究期以二年為限。（二）凡大學或獨立學院土木工程學系畢業生皆可報名投考。（三）報名日期九月二十五日至十月一日，考試日期十月三四兩日，報名考試地點均在武昌珞珈山本校。（四）簡章函索即寄。

中孚銀行發給股息通告

本行廿四年份上期股息，仍照向例，於十月一日起（星期二）發給，屆時即祈貴股東惠臨所在地就近總分支行辦事處支取為荷

香港國民銀行股東債權人特別會議通告

頃奉董事局命，訂於九月廿八日（星期六）正午十二時開股東會，下午二時半開債權人特別會議，討論關于本行自動清理及委派清理員事宜，地點均在香港德輔道中八號A總行，特此通告

民國廿四年九月廿二日 香港國民商業儲蓄銀行總行秘書長王文光啓

鎮江福運輪船股份有限公司公告

本公司定於本年十月二十六日在鎮江本公司開第九屆股東常會，並改選監察人，務希各股東屆時攜帶入會證出席與議，由公告日起至開會日止，股票照常暫停過戶，除分函外，特此公告

愬訃不週

不孝振耀侍奉無狀禍延 顯妣朱太夫人痛於民國二十四年八月十九日申時壽終內寢距生於前清咸豐七年八月初九日巳時享壽七十九歲不孝振耀隨侍在側親視含殮遵禮成服於九月八日恭扶 靈櫬返籍……於十月四日家祭翌日領帖叨在 寅世學友姻鄉誼哀此訃 聞

孤哀子 林振耀 泣血稽顙

愬訃不周

先嚴止穆府君痛於中華民國二十四年七月二日午時壽終滬寓正寢享年六十一歲不孝等侍奉在側親視含殮遵禮成服旋奉 靈櫬暫厝平江公所俟期安葬謹擇於九月二十九日在上海康腦脫路一百六十八號徐園設奠祇以 先嚴在日交游素廣不孝等苫次昏瞀 親友住址未能遍悉恐赴告不周有乖 先誼用謹登報代訃伏維 矜鑒

不孝孤子蔡仁抱泣血稽顙　降服子六乘泣稽顙　齊衰期服孫……泣稽首　齊衰五月曾孫賢鏡泣稽首

總設上海貴州路湖社

公祭吳寄塵先生啓事

敬啓者吳寄塵先生謙尊實業廉介自持其道德文章尤爲社會人士所崇仰不幸積勞致疾遽歸道山海內聞知靡不痛悼同人等緬懷先哲尤切哀思謹擇於九月二十九日（星期日）假上海戈登路玉佛寺設位致祭諷經一日以申芻奠凡與先生夙有雅故願臨時加入者即請屆期惠臨並懇先生遺命不發訃不開弔之意旨除哀誄輓章外賻儀概不代收特此登報通告撤希 公鑒

大生紡織公司　大達輪船公司　上海大儲堆棧公司　通海墾牧公司　大有晉　大豐　大豫　大賚　通濟……　南通學院　南通師範學院　南通……　等謹啓

籌備處上海南京路保安坊大生滬事務所

錢芳洲先生追悼大會啓事

錢芳洲先生不幸於八月十六日逝世哲人其萎典型遽失噩耗驚傳聞悲我人於悲悼之餘爲紀念先生一生致力事業團體公益之勞蹟起見自應有所表示特聯合發起於十月三日假寧波旅滬同鄉會舉行錢芳洲先生追悼大會一以追念先生之哀思一以慰先生在天之靈爽凡屬友姻如願加入者務希於是日駕臨同誌哀悼此啓

地點西藏路寧波旅滬同鄉會　日期十月三日

發起者 上海市五金業同業公會　公勤鐵廠　新順泰五金號　統益公司 同啓

籌備處要倫路一五九弄平安里四號上海市五金業同業公會

胡定安敬謝

本月廿二日爲 先祖母張太夫人在鎮厲領帖荷蒙 各親友高軒蒞止或遠道臨奠幷賜 隆禮高誼雲情存歿均感 近安不及一一踵叩謹此登報專鳴謝悃伏維 矜鑒

中隆泰債權團懸賞緝拿吳政聲吳偉衡廣告

查上海四川路騰鳳里申隆泰號主吳政聲（即吳紫峯廣東梅縣人）及吳偉衡向債權團各廠號詐騙巨價貨物經報捕拘究忽潛逃港粵無蹤迄不出面理楚特登報懸賞緝拿凡有人代爲拿獲解送就近公安局者當賞洋三百元如有人知其潛匿處所通風報信因而拿獲者當賞洋一百五十元在未拿獲之前如有人將其最近照片首先送到者當賞洋五十元儲欵以待決不食言

中隆泰債權團謹啓

地址上海愛多亞路中滙銀行大樓三四七號

找尋汪志潔

伯華年四十七歲蘇州人身軀肥胖圓臉大眼面色帶黑和尚頭上唇右邊生一黑痣身穿灰華達呢長衫內襯白直貢呢圓口布底鞋它色線襪白布汗衫白土布短衫褲……至今多日遍尋無蹤存亡未卜懇請各地機關及仁人君子如有相見及消息者請即通知上海北京路……當酬謝

大哥鑒兄一無所事何故出此極端報見望速歸家或通知地址免弟等寢食不安

弟元純洪鵬忠全啓

潘劍雄啓事

啓者潘敏君王貴貞簡日鴻在大明虹光電氣廠所有之股份現於廿四年九月廿四日退出將股項過戶作抵潘敏井辭去一切職務交卸與陸琦君管理嗣後大明虹光電氣廠所有人欠欠人一概由陸琦君經理與潘敏無涉特此聲明

王貴貞　簡日鴻 啓　九·二十六日

大明虹光電氣廠啓事

啓者潘敏君「即潘劍雄」現有別圖於廿四年九月廿四日將大明虹光電氣廠所有賬目一概歸滬人經理以前倘有與人担保揭借等事一概取消不能發生效力特此登報聲明

經理陸琦謹啓

何三道（Hugo Sandor）遷移啓事

啓者本人經紀地產房屋……自今日起移至大仁記路八十一號公平大廈二百另二號房間辦事（電話一一二八八）

九月二十六日

張天祚啓事

謹啓者亡室張樓明於本年九月九日中風病故生前曾在上海金城銀行二九號保管箱依法應由鄙人執管除具保向該行保管庫接洽執管並更換印鑑外特此通告諸希鑒察是荷

上海金城銀行保管庫公告

茲據張天祚君聲稱其妻張樓明生前以樓梅明戶名在敝行租用第二四二九號保管箱業已於本年九月九日中風病故所有該箱應由聲明人執管並更換印鑑等情除依照章程辦理外凡對上項保管箱有利害關係發生異議者請自登報日起一個月內向敝行聲明逾限即歸張天祚君執管特此公告

上海市教育局社會局主辦柳子谷先生國畫展覽會啓事

柳君子谷藝術修養深淵，夙爲藝林所推崇，市府教育社會兩局爲發揚我國固有文化，增進國人藝術興趣起見，舉行公開展覽，特進一言爲之介紹。

介紹人 于右任　邵元沖　程天放　成洽卿　錢新之　汪兆銘　李煜瀛　戴季陶　杜月笙　俞佐庭　吳鐵城　褚民誼　居正　陳樹人　王曉籟　王陸一　王一亭　張道藩　洪陸東　吳開先　徐朗西　谷正綱　張寅　葉楚傖　林康侯 同啓

會場 大陸商場六樓六二二號　日期 九月廿五日起至廿九日止

上海市場虎車業互助會爲通告同業入會啓事

本會之成立以團結互助發展業務爲宗旨業經呈准上海特別市黨部備案茲爲謀同業普遍互助保障業務起見特規定辦法如下（一）會員入會准展緩至本年十一月底截止在上項規定期間凡同業均得填寫志願書入會表申請入會（二）業經辦理入會手續得有臨時會員證者並希於即日起憑臨時會員證來會調換正式會員證（按章繳納會費）事關同業切身利益幸即照特此通告

會址……西藏路永吉里四號　電話九四一八五號

台州旅滬同鄉會徵求會員啓事

本會爲聯絡鄉誼集中力量發展鄉村教育本學商工農各業事業經董監事聯席會議議決擴大組織徵求會員以本年九月十四日至十二月十五日爲徵求時期除分別組織徵求隊徵求外並……凡我同鄉……本會會所民國路東自來火街口電話八二七三六……不及周知特再通告望踴躍來會領取章程共商進行爲荷

董事會主席周文六　副主席林大文　常務董事許也夫　羅廉臣　徐長銓　殷蓉山　朱少蘭

粵僑商業聯合會通告廣東銀行債權人緊急啓事

啓者廣東銀行自倒閉以來各債權人紛紛向本會請求救濟本會以事關公益義不容辭爲特於……至本會登記（須將債權人之姓名及住址債權之標額及憑證詳細開明）然後召集債權會議共策進行事關本身利益幸勿放棄爲荷再本會辦理登記手續概不收費此佈

本會會所民國路……每日上午九時至十二時下午二時至五時

南翔學廛業戶爲否認嘉定縣教育局分處民產要緊聲明

查本月二十一日接到嘉定縣教育局第一號通告內開……項（甲）增加租額（乙）更換租約（丙）收回學租（丁）改良徵收方法於二十四年度實行限十月一日以前覓保登記訂立租據逾期不理以放棄論查本鎮並經依法取得產權由來已久數百年相沿如此不意該局以片面議決案剝奪人民固有之產業向該局承租當無此理除根據事實呈請嘉定縣政府糾正外特此聲明諸維公鑒

Z A 6640

法商元利公司緊要啓事

敬啓者朱惠人君已於民國念四年九月一日起與本公司脫離關係朱君在任時所用與本公司有關之華文圖章現已聲明作廢茲委託潘炳桂君爲本公司買辦倘蒙 惠顧請與潘君接洽爲荷

世界商業儲蓄銀行債權團緊要通告

本債權團自委託沈豫善律師迭次交涉以來已得有相當辦法曾經分別函告查已登記各戶照所定辦法表示同意辦理手續完竣者固居多數惟前次函告間有無法投遞函件退回足徵當時登記各戶住址已有改變茲特通告周知所有已登記各債權人如同意照所訂辦法辦理手續及尚有未經登記之債權人亦贊同所定辦法者均於一星期內至本辦事處（公共租界孟德蘭路「靜安寺路南首南成都路東馬霍路西」沿馬路一八六號）索閱辦法事關債權人一般利益特再通告諸希 公鑒

申A1827

鄭家木橋安祥當展期催贖通告

啓者敝典自本年一月份起停止營業所有未滿各貨寄存湖北路鴻興典內當經登報通告各當戶限期取贖今已滿限本應即可變賣以資結束現因市面不景氣各界經濟困難爲體恤當戶起見特再展期至本年底爲止逾限無論月份之遠近即行一律變賣不再寬放望各當戶從速前往取贖幸勿延誤爲禱

安祥當謹啓

日本海上保險公司啓事

茲據黃朝鐸來行聲稱前由本公司所發給之火險保單第二五七八九號現已遺失爲此登報聲明限於十四天內無人提出異議本公司即將該保險單之賠款給付保險人黃朝鐸領收此啓

蕪湖黃朝鐸遺失保險單聲明

敝處所有鄙人前在日本海上保險公司所保火險執有該公司火險保單第二五七八九號一紙現因該保險單業已遺失無着爲此登報聲明無論何人拾得概作廢紙此佈

上海三民帆布織造廠爲金鐘牌商標警告杭州立信棉織工業社緊要啓事

敝廠出品之帆布以金鐘牌爲商標早經呈准商標局註冊取得專用權乃報載貴社竟將敝廠商標使用在……上深駭異查同類商品不得使用同一或近似之商標法有明文規定貴社應自知此種行爲係非法即行更換商標否則敝廠當以法律立場從事對付特此警告

國立戲劇學校考試通告

茲定於本月二十七、二十八兩日在華龍路中華職業教育社大禮堂舉行考試自上午八時至十二時下午一時至六時仰各報名學生携帶收據前來應考爲要

國立戲劇學校上海招生委員會

上海國貨市場徵求國貨廠商參加通告

本市場以推行國貨振興市商爲主旨場址在上海最繁盛區域之南京路中（即新世界原址）并另設游藝場遊覽者必多此時正值秋高氣爽之時銷路必大好商機業類均有定額出品之廠商參加務希從速如有國貨工業出品尤爲歡迎

辦事處 新世界原址二樓　電話九五九一九

江萬平會計師　江一平律師　代表上海仁記鐵號無錫恒昌成鐵號宣告停業清算並召集債權人會議通告

據上開當事人聲稱本號等營業以來垂二十年每年交易不下數十萬信譽如何當爲各界所共見無如近歲市面凋疲日甚一日竟至無法周轉不得已宣告停業清算委託代表辦理並請代爲召集債權人會議等情前來相應受委代表公告希各債權人於九月廿四日起十四天內携帶憑證前來登記並訂於十月十九日下午二時在上海福州路中市會賓樓召集仁記鐵號債權人會議十月……在無錫飯店大廳召集恒昌成鐵號債權人會議再如有願爲承盤各該號店基生財存貨等項者亦可至本清算處詢問承盤辦法特此公告

無錫兩清算處上海四川路一四九號二樓　電話一七七八三

錢劍秋律師代表金汪慧玉啓事

據當事人金汪慧玉聲稱……民國二十年……與……結婚……特此代表聲明如上

Z A 6070

陳震律師代表楊福生君對於鎮耀清理通告及受押興記網廠房機器緊急聲明

茲據當事人楊福生君聲稱范銘律師代表鎮耀清理豐泰號……鎮耀依法進行並對聯桂堂豐泰號代表范銘律師提起異議外應請登報緊急聲明等語前來……特代聲明如上

事務所愛多亞路中滙大樓……

薛麗生律師受任李奇煥君常年法律顧問通告

頃據上開當事人聘任本律師爲常年法律顧問嗣後如有侵害李君之法益者本律師當依法保障之特此通告

事務所……電話……

上華僑信託有限公司清算人　律師陳霆銳　會計師陳日平　通告

登記債權人請由本月二十三日起持債權登記證到北四川路崇明路口大橋大廈三樓（電話四〇二七五號）本會計師事務所領欵除分函外特此登報通告

中華民國二十四年九月二十三日

鄂森律師代表蚌埠匯源貨棧緊要啓事

茲據上開當事人聲稱蚌埠匯源貨棧向不用棧單出貨凡有假借本棧名義私出棧單一概不生效力本棧與貨主無涉特此聲明等語前來相應代表登報聲明如上

事務所上海四川路二九九號

江一平律師受任寧滬聚興寅幸牲場常年法律顧問代通告發給新股單催收寅幸券欵啓事

本律師茲經上開當事人聘任爲常年法律顧問保障其法益嗣後如有侵害該場營業及其他一切法益者當依法保障之再據當事人稱本場原發股單歷時已久戶名多有變更茲經董事會議決自九月二十四日起至十月二十三日止各股東應持原有舊股單來換領新股單逾限即作廢再本場前發行之寅幸券欵除另函分別追償外亦應於限期內……

事務所四川路一四九號三樓　電話一六九二三，四號

盧興原律師　陳日平會計師　代表老悅生鴻記宣告清理通告

據老悅生鴻記經理聲稱該號開設多年……因不景氣……委託律師會計師代表辦理清理事務……等情據此用代通告該號各債權人於通告之日起十四日內攜帶憑證至陳日平會計師事務所登記切勿延誤諸希 公鑒

中華民國二十四年九月二十五日

盧興原律師事務所上海北京路……　陳日平會計師事務所上海北四川路崇明路口大橋大廈三樓電話四〇二七五號

Z A 0106

范剛律師受任寧波路仁美里錦豐綢莊暨倪能昌君常年法律顧問通告

頃據上開當事人聘任本律師爲常年法律顧問嗣後如有侵害其法益者當依法保障之特此通告

事務所……路……號　電話一九五八號

特種考試高級郵務員考試開始報名公告

（甲）考試類別 特種考試高級郵務員考試　（乙）考試日期 本年十一月一日　（丙）考試區域及地點（一）首都（二）廣州（三）北平（四）西安　（丁）報名地點 本會高考報名處　（戊）報名日期 自佈告之日開始至十月十五日截止　（己）審查及報名程序 報名書件一併填齊送交報名處如審查認爲不合格者即行發還詳細辦法可參閱二十四年高等考試應考須知應考人注意事項　（庚）待遇 錄取後由交通部派爲三等三級甲等郵務員月薪一百十五元試用十八個月期滿成績優良者以二等二級甲等郵務員錄用嗣後按照考績年資逐漸遞升

考試院

上海市市政公債基金保管委員會通告第二三九號

本市市政公債……本年九月廿……日舉行抽籤……中籤號碼爲……號……號……

上海市財政局通告

……七號，八九號，九九號，所有中籤債票，及本期息票，均於九月三十日起，由中央中國交通三銀行，及上海市銀行，開始付欵，特此通告。

中華民國二十四年九月廿五日

津浦鐵路管理委員會通告

查本路償還購車公債一案，業經擬定發行期票償還債票辦法，呈奉鐵道部核准，此項期票，自民國廿四年七月一日起，分爲十期，每號一整張，每整張分爲十分之一，每八個月爲一期，凡持有上項公債票者，希於九月一日起，隨帶原債票到浦口本會會計處驗明換取期票，領兌第一期現欵，嗣後按期照付。除已印就佈告，實貼本路沿綫各站外，特此通告。（詳細辦法可向浦口本會會計處函索）

交通部購料委員會招標通告 第二四一號

爲通告事本會茲奉 部令標購（一）手搖發電機（二）蒸溜機（三）各種電表（四）各種電池及附件（五）各種發電機附件（六）繼電器（七）炭精刷（八）避雷器（九）玻璃隔電子（十）天線（十一）電阻（十二）絲包及膠包銅線（十三）炭板（十四）聽筒（十五）紗紙及各種無線電工具等多種各商有願承辦者請向上海北京路二五五號交通大廈四〇二號本會繳洋五元領取材料程式單等件所有標函須備同式兩份裝入本會標函信封用火漆封固並限於十月十五日上午十二時以前投送本會（逾時不收）即於同日下午二時在本會當衆開標特此通告

國營 招商局 船期廣告
江新快輪准於九月廿六日星期四晚開往漢口沿途各埠均靠本輪電話八二二六〇
江大快輪准於九月廿九日星期日晚開往漢口沿途各埠均靠
新江天快輪准於九月廿六日星期四下午五時開往鎮海甯波本輪電話八三二六五
海晏快輪准於十月二日星期三晚開往溫州
新銘快輪准於九月廿九日星期日上午十一時開往威海衛烟台天津
海良快輪准於九月廿七日星期五午開往汕頭香港廣州
海亨快輪准於九月廿九日星期日午開往汕頭香港廣州
海瑞快輪准於十月一日星期二午開往海州連雲港
江華快輪准於九月三十日星期一晚開往漢口及各埠
船期問訊處上海外灘九號招商總局客票處電話一〇二九七

三北公司 甯興輪准於九月廿六日星期四下午五時開往鎮海甯波
明興輪准九月廿七日星期五晚開往漢口沿途各埠均靠
靖安輪准九月廿九日星期日開往福州
新甯興輪准十月一日星期二晚開往漢口沿途各埠均靠
甯紹公司 老甯紹輪船准於本月念八日（星期六）開往漢口沿途各埠均靠
本輪賬房啓

大華輪船行駛溫州通告
本輪業於九月十九日起行駛申甌綫以後准每星期四由申開往定海坎門樂淸溫州每星期一由溫州開回樂淸坎門定海上海如蒙惠顧竭誠歡迎特此通告 聯安航務公局啓

台州輪船歲修工竣復班通告
啓者本輪歲修業已工竣準於九月廿八日起復班開行每逢星期六由上海開往定海石浦海門每逢星期三由海門開回石浦定海上海特此通告 聯安航務公局啓

常安公司 新華安快輪 准廿六號（星期四）結關（廿七號星期五）午 開往福州 船靠南市大通碼頭

上海眼科醫院陳任醫師返滬啓事
本醫師赴日考察眼科茲已事畢返滬每日照常在院應診特此通知諸希 鑒察
門診時間 上午九時至十二時（下午三時至六時爲特約及特別診） 施診 上午八時至十時 出診 下午隨時 院址：牛莊路雲南路口電話九二〇七一

鳴謝 絕樂樂 瘰癧名醫朱少雲
舍親錢君患瘰癧已二年餘七穿八洞濃血淋漓醫治殆遍俱屬毫無效驗後由江笑笑先生談及白克路永年里朱少雲醫生有祖傳秘方對於各種瘰癧可以藥到病除彼之瘰癧亦係朱醫生所治故舍親當即前去求治蒙先生心診治未及二月居然愈著手成春現已全部痊愈舍親沐恩之餘無以爲報特誌數言以告同病并申謝悃此啓

沈增勇 王德英 訂婚啓事
我倆因意志相合承張惠璋單文楊兩先生介紹經雙方家長同意已於民國念四年九月二十五日在滬訂婚結爲終身伴侶謹此奉告諸親友

本報爲國慶日廣告啓事

啓者本報歷屆國慶日廣告均甚擁擠十月十日轉瞬即屆對於惠登是日廣告茲規定下開二項辦法諸希 鑒察爲幸
一 凡超過長行念行及正張特等或增刊特等六十一行以上之廣告均須於十月五日前送交本館廣告處
二 國慶日前所登之長行廣告而欲在國慶日續登者一經指定不得於十月八日後通知換稿或停登

時評

產業證券交易方法之商榷

署

工商業復興委員會最近特組小組委員會。討論籌碼問題。並擬具意見書。闡述吾國目下金融體系之病態。主張於短期資金市場。利用票據以代替放賬制度。於長期資金市場。則以產業證券之流通爲發展途徑。自今春以來。各業於商。承兌匯票。正在積極推行。而銀行業者亦有銀行承兌票據之計擬。是前項主張。不久可望實施矣。至後一問題。則據報載由該委員會與華商證券交易所接洽。開拍公司股票及債券。然就我人觀察。恐非最短期間所能收其實效耳。

華商證券交易所之開拍公司股票與債票。以前曾有數次。乃皆不及數日。中止拍板。蓋該所市場。業爲政府公債庫券所獨占。客戶興趣。叢集於此。且公債庫券之投資。經二十餘年之宣傳提倡。民間已有相當認識。散戶營者因亦甚衆。反之。股票交易過去雖時有暗盤成交。然投資之興趣。僅限於某種人物。未能若公債庫券之普遍。良以公司事業。彼此互異。即屬同一企業。其經營技巧。亦有高下之差。股票投資者。設非有深切之關係。與特殊之研究。於對象選擇。頗非易易。今者工商業復興委員會因求產業證券之流通。而謀畸形證券市場之健全。用意誠至深長。惟今次開拍。竊以爲首先宜有充分之準備。與周密之技術設計。如拍板股票須彙收並蓄。務求廣博。證券等級亦應評定。以供投資者之參考。並宜設立研究機關。以利經紀人之咨詢。至拍板市場。更應以獨立爲原則。若能另設現貨證券市場。添加現貨經紀人名額。則成效當可期待。設仍一本已往政策。附屬期貨市場。亦前車可鑒耳。

至若公司債票之發行與拍板。困難更甚於前。就過去一年而論。公司債行之踴躍。實開鼎革以來之新紀錄。就我人所知。如閘北水電公司債票四百五十萬元。六河溝煤礦公司第二次債票二百五十萬元。江南鐵路公司債票二一百九十萬元。永利化學工業公司債票四百萬元。啟新洋灰公司債票二百萬元。民生實業公司第 次債票一百萬元。茂昌冷氣公司債票六十萬元等。爲數皆頗可觀。此項債票。雖經公開勸募。大抵均歸銀行承受。民間承購者實寥寥無幾。若此。則公司債票之發行。與普通抵押借款實無二致。且上述各種公司債利率。以年息一分爲最高。發行價格。除江南鐵路公司債票情形特殊外。大抵皆在九九左右。在此則與政府證券相較。所處不利之地位。此爲例公司債即能發行。而拍板之窒礙。仍宜謀相當解決。否。借款之名稱雖經。債票之呆滯依然。長期資金市場機構上之缺陷。恐仍難予以補救耳。

灤礦警所移交糾紛 省令暫緩接收

［天津］唐山公安局呂良忱、對開灤礦警所長一職、因交接與前任衝突、二十五日奉省令、暫緩接交、俟派員前往監盤再就職、（二十五日專電）

在甘被阻之 英美青年已獲放行

［北平］英人馬丁美人傳蘭西斯二青年、今春由北平出發、乘駱駝越蒙古而抵青海、繼由青海南下入甘、行至肅州、爲當地軍事當局扣留護照、致不能前進、乃電平求援、英美使署接電後、即函請南京外交部電令甘省當局放行、現悉二人已由肅州首途前赴蘭州、甘省當局並遵外交部電令、派兵沿途保護、（二十五日路透電）

東北全境匪患增重

［北平］瀋陽訊、某方調查八月份東北全境各地出現之匪賊、總數已達四萬七千二百五十七人、較去年同月之四萬六千八百六十三人、已增加五百人、（二十五日專電）

平市籌備歡迎羅斯

［北平］李滋羅斯定二十六日由滬乘機抵平、平英國大使館已在北京飯店爲羅斯定妥房間、平市當局及商會銀行公會等聯合籌備歡迎、（二十五日專電）

高橋飛張垣即返平

［北平］日本軍官石井今午乘該國使館武官高橋乘坐飛機往張垣、當日下午三時許飛平、在南苑機場降落、（二十五日專電）

津市戶口調查統計

［天津］津公安局調查八月份人口、租界除外、全市共二三九三〇四戶、計一〇六二九二七口、較七月減二一二口、（二十五日專電）

北甯路擬增募路警

［天津］北甯路爲保護東綫行車安全、決向當局請特許隨車押屆、並增募路警兩中隊、每隊百五十名、與鐵路警核不中

長蘆鹽署召開會議

［天津］長蘆鹽運使署廿五日召開查緝私鹽及劃除硝鹽辦法會議、財部專員劉和到津參加、（二十五日專電）

冀心滞等 組織華北經濟協會

［天津］冀心滞鈕傳善諸人、刻組織華北經濟協會、介紹外資及對外貿易、業經呈准津市府、准予備案、日內開會、討論組織章程等項、（二十五日專電）

遵化等十縣 大批酒業工廠倒閉

［天津］遵化等十縣酒業工廠、共八百餘家、近因東北銷路斷絕、先後倒閉、僅餘百餘家、現將組成維持會、計劃産銷合作以救濟、（二十五日專電）

平赴日考察團出發

［天津］平赴日考察團吳承湜等十四人二十四夜抵塘、二十五日早一時搭日輪景山丸出帆東渡、日早稻田大學校長田總積等一行七人、組織滿支考察、定二十八日由關外來津、考察平津各地文化教育、（二十五日專電）

呂咸視察津保路綫

［天津］冀建廳長呂咸抵津、二十六日赴津保公路視察、俾爲敷設津保長途汽車路準備、據呂談、津保直接交通重要、汽車路急須鋪築、省方雖無款、亦决撥十萬元築碎石路面、本人此視後回保即動工、又呂爲永定河治本放淤事、與華北水利委員會接洽、（二十五日專電）

多田駿發表一文

［天津］華北日駐屯軍司令官多田駿、二十五日在京津日日新聞發表我帝國之對支基礎的觀念一文、長二萬餘字、（二十五日專電）

冀境河防展期撤銷

［保定］建廳以冀境黃河水勢漲落不定、特電河務局、展至十月底撤防、（二十五日中央社電）

冀各縣府改設四科

［保定］冀各縣政府組織規程、二十四

孔祥熙接見楊格

［南京］孔祥熙二十五日晨在部接見顧問楊格、及日總領須磨、即晚夜車赴滬、據孔向記者談、羅斯此次來京、僅作普泛會晤、對中英經濟具體問題、尙未談及、（二十五日中央社電）

京二機關追薦烈士

［南京］京市府二十五日晨十時、會同軍委會市黨部、在烈士祠追薦烈士戰士十人、由馬超俊主祭、陳劍如等陪祭、（二十五日中央社電）

德大使允赴立院談話

［南京］立法院外交委員會、派員邀德大使陶德曼到院舉行談話會、報告德政情、陶已應允、日期暫定下旬、（二十五日中央社電）

戴傳賢患瘧疾腸炎

［南京］戴傳賢二十五日忽患瘧疾及腸炎、正由考試院醫官診治中、聞療養數日可愈、（二十五日中央社電）

俞汝良等 奉派入川視察財政

［南京］財部稅署稽核俞汝良楊伯謙、印花股主任劉名、計二十五日奉孔財長派由京乘江輪入川、視察財政、（二十五日中央社電）

皖北旱災各縣 籲請勘查秋成減賦

［南京］皖北滁伴全盱定嘉山鳳陽等昆連十餘縣、旱荒甚重、秋收不及十分之二、現仍多日不雨、農民無法種麥、現以各縣當局、竟有禁止人民報災、及報災不爲轉呈者、分電京皖同鄉請代向政府呼籲、派員勘查秋成、減徵田賦、並施救濟、（二十五日專電）

兵士購票行兇 毆傷和平門站站長

［南京］二十五日晨某師軍人三名、在和平門車站售票處持軍用半價票、先購鎮票、忽又要改買蘇州票、站員以軍用票註明南京至鎮江、不准改票、正爭持間、站長何孝炎出而調停、軍人即將自行車打氣筒、將何毆擊傷胸肋等部甚重、擊破玻璃窗數面、經憲兵及路警將行兇者扣留、何孝炎即送鐵路醫院救治、旋由該師索回自辦、（二十五日專電）

日鐵道省代表 津田拜會彭學沛

［南京］日本鐵道省代表津田二十五晨到行政院、訪政務處長彭學沛、係初次來京拜會性質、尙無特殊任務、（二十五日專電）

京市府辦理徵工服務

［南京］蔣委長電令京市府、本年十一月至明年二月、爲徵工辦理水利事業國民勞働服務時期、市府令工務局將本市堤防作一整個統計、先辦總培理工程、徵工服務、正草議辦法中、俟審查核定、當即可施行、（二十五日專電）

蒙藏會委派 護班返藏專使參軍

［南京］蒙藏會以國府護班返藏專使應有熟悉藏情之人同行、庶可照料一切、特派前會隨黃慕松入藏之高長柱爲專使參軍、（二十五日中央社電）

洋灰枕木 初次試驗成績甚佳

［南京］某洋灰公司發明洋灰枕木、經鐵部令津浦路試驗、成績甚佳、再經一度試驗後、即將令各路採用、以代舶來枕木、而杜漏卮、（二十五日中央社電）

財部電浙 制止紙幣貼水使用

［南京］浙商會電財部、以浙紹興業對中央等銀行紙幣、巧立名目、有令使用人貼水情事、請迅電浙財廳查明制止、財部已轉電浙財廳遵辦、（廿五日中央社電）

豫取締劣鹽可免爭端

［南京］豫督銷局取締劣質硝鹽、一部鹽戶有醞釀反抗情事、現已由該局密令稅警查禁私販、據該局向財部報稱、可避免爭端、（二十五日中央社電）

工商業決算須知 實部尙在研究中

［南京］商業司長梁上棟談、上海工商業會擬訂之工商業決算須知、請部飭全國施行、惟此項須知、尙須研究、是否能施行無阻、非研究後不能定、又復興會建議、增加籌碼辦法、連日實財兩部在縝密研究、能否試辦、亦難決定、（二十五日專電）

財部 重訂携銀出口辦法

［南京］財部對國人携銀出口辦法、先後規定令由各關遵行、近因各地情形不同、交通互殊、特將以前所訂辦法、重加修正、並補入新規程、以資一律、此修正草案、現已擬就、俟部長核定、即可實施、內容對於船長船員車長車員工人商人暨旅行遊客等、均分別性質、對携銀數目、重予訂正、（二十五日專電）

經會 合作委員下月成立

［南京］經委會增設合作事業委員會、下月一日成立、委員會宣布云、該會設技術金融二股、分步工作、派員赴各省視察合作事業進行情形、爲發展參考、對於合作金融之籌劃、正與銀行界磋商中、將來貸款合作會指導銀行界投資、抑由銀行界貸款合作會發放、現尙未定、以後農貸工貸同樣待遇、決不偏重、（二十五日專電）

最高法院清理積案

［南京］最高法院長焦易堂、計劃廓清積案、與居院長商增設庭數、因本年度中央政費所限、須俟下年度實行、現積案達三千餘件、一方逐步清理、第一期三個月、已屆滿、第二期調用之高分院院長十人、分期審理、仍調各高分院長、亦已抽籤決定、分別通知來京辦理、（二十五日專電）

席德炯將赴漢就職

［南京］新江漢工程局長席德炯、日內赴漢視事、經委會派技正馮立民、科長林友龍、科員林直前往監誓移交、與席同往、（二十五日專電）

蔡甯主教抵京

［南京］蔡甯主教二十五日抵京、擬稍作勾留、即赴徐視察蘇北災區、並籌撥賑濟、（二十五日中央社電）

［南京］羅馬教皇駐華主教蔡甯氏、再赴徐北災情最重各縣視察、籌辦賑濟辦法、蔡氏二十七日不克參加草禮敦追悼會、由于青代表主祭、（二十五日專電）

海防慘案 外部再令向法交涉

［南京］民十六年海防慘案發生後、八載以還、未得解決、最近外部再令駐法使館向法提出交涉、（二十五日中央社電）

建委會最近工作

［南京］建委會近致力於外資輸入問題、豫土硝提煉方法、各種發動機原理木料問題、雕塑鑄造模型汽油提煉方法等、設計研究、（二十五日中央社電）

甬書家吳公阜逝世

［寧波］甬書家吳公阜先生、夙擅金石、兼工詞章、年來潛心著述、不問世、有札瑞贈、得者珍異、以媚學過殷、竄染肺疾、醫戒屏除一切、猶自手不釋卷、卒於本月二十二日申刻與世長辭、甬上知識分子、無不同聲哀悼、認爲文化界之大不幸、（二十五日專電）

痰敵 靈片
殘年如風燭 痰敵保康寧
專治老咳 久咳乾咳 等年老者 尤應早服

（片）大瓶二元小瓶一元 [illegible] 每瓶一元半
上海四馬路中西大藥房發行

粉質 孜兒面 精裝 孜兒面 軟霜
白嫩除斑

上海中法藥房發行
粉質雪花堪以代粉 軟性雪花堪為粉底 淡裝濃抹一樣傾城 如姊妹花到處歡迎 化裝品中首席明星
精裝孜兒面之瓶盒圖樣
各大藥房各大商店均有出售

贈 金針療病奇書 一萬冊
無論何種病症輕者一次而愈重則九六次即愈可稱萬病一針，手術簡便，學習甚易，毋須服藥，治病不費分文凡欲得此書者各人手一編函索附郵五分…江蘇無錫西水關堰橋下中國鍼灸社

牙醫 陳思明 編印 拔牙專門醫書
解決拔牙及牙科手術上一切之痛苦 簡明（無痛拔牙要訣）每部定價五角。寄費在內 （牙醫學）存書無多。欲購從速。重版增訂（牙科注射）定價每部五元。預約三元。預約十一月底截止。明年三月出書。上海南京路大陸商場五樓五一三陳思明牙醫院啟電話九四五二五

柯達富能大鏡箱 六二〇號
價值偉大 售價頗廉

此機價值最大。特色最多。裝有著名柯達F4.5正光鏡頭與康般自拍機快門。明亮之觀影匣及準確之窺景框。速度有十種。自一秒至二百五十分之一秒及短時與長時開放。箱身外蒙黑皮。金屬部份鍍鎳。設備既極精緻式樣尤爲玲瓏。以如此優異之上等鏡箱。而售價則頗低廉。欲得攝影利器者。請速購之。
美商 柯達公司 上海圓明園路一八五號

對症藥 哈蘭士
內服聖藥 清血液 消結積 治梅毒 世無匹
外搽藥膏 收瘡口 生新肌 凡皮病 搽即愈
上海 大和大藥房 大華藥房 總發行
各埠藥房均有出售

霍亂一症 兇猛似虎 喪人性命 猝不及防 唯兜安氏霍亂吐瀉聖藥 可以治之各埠藥房均有出售

注意

去年本公司該藥供不應求存貨告罄今年請各經售家多購以應市需顧客尤須早日購備方可高枕無憂切勿誤服他藥視性命如兒戲

上海江西路四八九號 兜安氏西藥公司謹啟

免患皮病 不關幸運而在選擇

往昔治療皮病鮮有靈藥遂有「運好不生瘡」「運衰生疥癬」一種種無聊之語似此迷信觀念今可破除因爲韋廉士醫生藥局已有科學產品如意膏爲治療各種皮膚疾患爽適而又速效之靈藥凡濕疹疥癬爛腿腫毒面疹面皰灼燙跌損蚊吮蟲螫一經搽用莫不熱消痛止毒去肌生卽命途多舛者亦如是焉遼甯遼源義合興杜君永成來書云「一鄙人自搽用如意膏之後臉上身上之皮患均告消除其淸涼滋潤之功良無虛語一切皮膚症無不見效用特書此以表謝忱」一如意膏各藥房均有出售或向上海江西路四五一號韋廉士醫生藥局購備每盒大洋七角六盒三元五角郵力不取

我國未得國聯理事席前 顏代表不再返日內瓦

(日內瓦)第十六屆國聯大會中國首席代表顏惠慶博士已於兩日前離日內瓦赴柏林、聞渠於中國未獲得行政院理事席前、將不再回此間云、(二十四日中央社電)

(日內瓦)關於中國要求獲得行政院理事席一案、經行政院秘密會議結果、已將本案提出之方法決定、並議決將考慮此案之十五人委員會加以改組、此事大致將於星期四公開會議中討論、惟此間各方面因大會即將於本星期閉會、深恐時間不及、又有此案將延待大會特別會議討論之說、惟特別會議之召集恐尙有時日、(廿五日中央社電)

國聯大會修改規章 常任理事均得任主席團

(日內瓦)國聯大會本日舉行短時間之會議、通過一決議案、規定以後凡屬行政院常任會員、均得任國聯大會主席團之一席、按本屆大會蘇聯米克當選副主席、故此次特修改大會規章、以免將來發生同類情事云、(二十四日哈瓦斯電)

國聯削減會費 各會員概減納百分之七

(日內瓦)國聯管理委員會今日決議、將各會員應納之會費減少百分之七、此爲法國提議一律削減百分之十之結果、(二十四日路透電)

西班牙新內閣成立

◉瑪德里 超然派前財長却巴潑利達組織新閣、頃已告成、陸軍部長仍係右派人民行動黨領袖盧卜爾斯、外交部長係以中央派急進黨領袖前總理勒樂任之、內政部長則係自由民主黨前內政次長白朗哥、(二十五日哈瓦斯電)

國聯行政院今日開會 審查特委會報告

將根據盟約第十五條 另組委員會草新建議

英法意三國代表昨再度接洽

(日內瓦)國聯行政院已定明晨十時三十分開會、(二十五日路透電)

(日內瓦)此間人士皆料國聯行政院明日將委派委員會、報告關於意阿爭議之全盤討論、並提出建議、如此項建議以後不能由行政院全體通過、則互爭兩造之一在三個月期滿後而開戰、即屬合法、今日意總代表阿洛錫曾與法外長賴伐爾互商、賴伐爾又與英不管部閣員艾登晤談十九分鐘之久、國聯大會大約將於星期六日無期延會、惟豫於四十八小時前發出通知書、即可重行召集、(二十五日路透電)

(日內瓦)賴伐爾與阿樂西今晨晤談、旋艾登亦加入談話、於是三人復從意阿問題之各方面加以討論、所談者爲如何終止衝突之方法、現在已同意者、即由行政院於星期四開會審查五國委員會之報告、另組一特別委員會、以期與兩造代表再行磋商及公斷全部問題、此種辦法爲國聯盟約第十五條第三節所容許、此委員會一旦成立、則即將草擬類似今日五國委員會報告書之建議、英代表主張國聯大會星期五暫行休會、但會期必須繼續、以便隨時召集開會、蓋以大會一閉、重行召開、至少須有三星期之時間也、(二十五日國民電)

(日內瓦)法國國務總理兼外長賴伐爾、今晨與意代表阿洛錫、英國不管部大臣艾登、先後相會晤、據聞法國代表團以爲國聯會行政院當務之急、乃在要求阿比西尼亞國政府、對於九月四日意國所提出之備忘錄指責之各點提出答辯書、一般人相信行政院一俟收到此項答辯書之後、即可指派特別委員會、俾將意國備忘錄與此項答辯書加以審查、以明曲直、至行政院原定明日舉行會議、討論小組委員會所提出之報告書、屆時是否延至週末再行開會、尙不可知、(二十五日哈瓦斯電)

(日內瓦)意阿爭執之排解工作今已暫時告一段落、五國委員會今日討論兩小時後、已將調解失敗之報告通過、據稱該報告期日即可公佈、其中並無結論、僅複述委員會之建議、阿比西尼亞政府之答覆、及意代表阿樂錫爵士向該會主席瑪達里亞迦之口頭通知、現堪注意者、該會至今尙未決定將調解任務交還行政院、但將續待後命、行政院將在星期四開會討論此項報告、並決定今後之步驟、對於今後二十四小時內任何可能之新發展、亦將予以相當之考慮、此間一般人咸信調解未至絕境、而英國大使昨晚與墨索里尼首相之談話、或能展開新希望、使談判卒底於成、此種希望以意國否認提出對案爲根據云、再意國內閣突將全國平民總動員之試驗、無期展緩舉行、此間亦認爲頗足重視、惟無所批評、(二十四日國民電)

(日內瓦)五人特委會今日以調解意阿爭議之報告書提交國聯行政院、承認其努力已遭失敗、書中未下決論、僅敍陳經過之事實、行政院已定星期四日開會考慮之、衆信行政院僅將對報告書予以贊許、於是將照國聯盟約第十五條第四節進行、該節規定「倘爭議不能如此解決、則行政院經全體或多數之表決、應繕發報告書、說明爭議之事實及行政院所認爲公允適當之建議」行政院大約將採納五人特委會所定由國聯主持、藉歐顧問匡助、整頓阿國各種公共事務之方案、繼將通過提交雙方之建議、雙方得於三個月中接受之、如是此後決議之責任將屬諸意國、意國如拒絕建議或訴諸武力、則立處於侵略者之地位、而得由國聯加以制裁矣、若干代表今日曾在此開會討論手續問題、聞現有一種運動、擬援用兩年前所草成規定防杜計畫之方案、明日艾登與賴伐爾亦將會商手續問題、此會當更重要、衆意今當設一委員會、而使提出公允適當之建議、當委員會工作之際、數國代表可乘暇暫時返其本國京城、各代表現多亟欲返國處理政務、(二十四日路透社電)

(巴黎)日內瓦傳來之悲觀消息、似使法人益堅其關於制裁終必實施之意見、衆意墨索里尼已不願調解之一切努力、決計在東菲興戎、但樂觀者預料意軍獲勝數次後、墨索里尼必將就範、日內瓦之決議將考慮五人特委會報告書之行政院會議展期至星期四日舉行、殊受人歡迎、蓋衆覺今當予各代表以充分之時間、研究英意內閣會議之結果也、此項決議、且使法總理賴伐爾獲有機會、以考慮英政府所覆其關於與國聯合作問話之文、聞昨日英內閣會議已核准覆文之稿、(二十五日路透社電)

五國委員會 報告書發表

全文四頁並無結論 敘述調解失敗經過

(日內瓦)意阿爭端小組委員會向行政院所提出之報告書、今晨已由國聯會秘書處發表、其全文甚短、僅有四頁、其內容幾全用以敘述該委員會工作經過、對於意阿爭端既未加以判決、亦未作有何項結論、並附有附件三項、一乃九月十八日該委員會主席瑪達里亞伽分送意阿兩國代表團之建議案、二乃九月二十三日阿國政府之覆文、三乃九月二十二日意國總代表阿洛錫向該委員會主席瑪達里亞伽所提出之口頭意見書、其中最堪注目者、係阿洛錫所提出之口頭意見書、第一部份用以說明意國對於解決阿比西尼亞問題所主張之最善方案、第二部份乃係批評小組委員會所提出之建議案、關於第一部份、意國主張(甲)應將阿國置於某種條件之下、務使各國屬地與該國毗連者獲得安全保障、即將該國行政加以改組、俾該國得達到較高之文明程度、(乙)凡鄰近意國屬地部落人民、處於阿國苛政之下者、應予以解放、關於第二部份、共分六項如下、(甲)小組委員會建議案、對於阿國是否備具國聯會會員國資格、暨阿國係在特殊情形之下加入國聯會、均未顧及之、(乙)國聯會原以提高阿國文明程度爲目標、但小組委員會建議案所主張之國、共管制度、實無以達到之、緣阿國旣保有強有力之現代軍備、則其現行野蠻習俗、無以廢除之也、(丙)國聯會盟約、對於阿比西尼亞類似之國不能適用、緣盟約對於不具備會員國資格之國、侵犯他國權利暨違反國際義務情事、并未規定處置辦法、(丁)意國在阿國所處之特殊地位、不容阿國獲有通海道路之可能、蓋阿國若獲有通海道路、其對於意國屬地不間斷之威脅、愈益嚴重、此層小組委員會亦未顧及之、(戊)一九〇六年英法意三國條約、曾承認意國對於阿比西尼亞享有領土上之權利、即由阿國割讓土地、俾意屬索謀里蘭與伊里特里亞得互相銜接之謂、小組委員會對於此層、竟加以忽略、(己)小組委員會雖承認意國在阿比西尼亞之特殊經濟利益、但此項特殊利益、須由意國與阿國簽訂特殊協定、因而阿國必須具有誠意、茲該國對於國際協定、暨所提供之保證、旣無尊重之志願與能力、則意國無與之簽訂協定之可能云云、(二十五日哈瓦斯電)

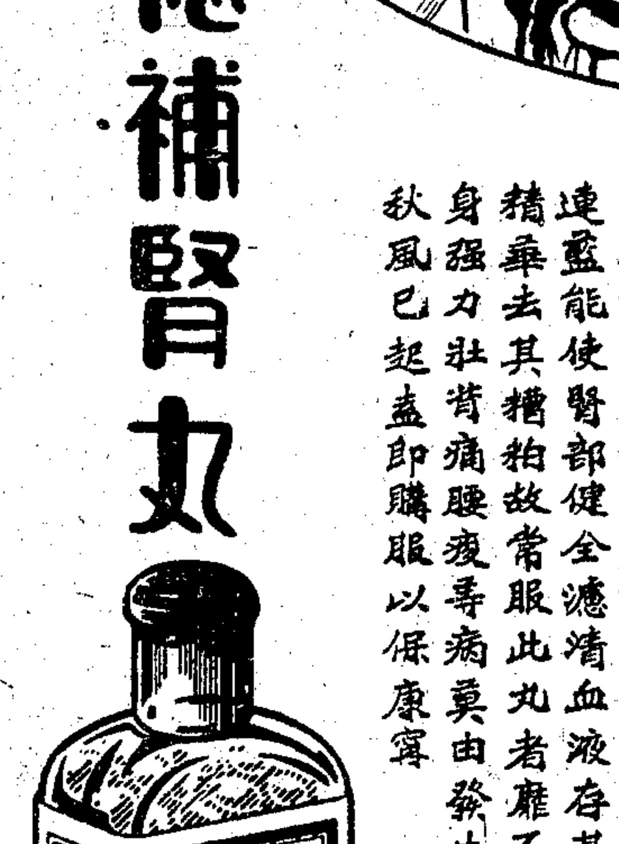

秋風多屬宜珍重

入秋以後萬木蕭條日漸枯萎人身若不及早保護精神體力必致減退保護之方可從腎部着手補腎之藥自推第威德補腎丸該丸內含妹替連藍能使腎部健全濾淸血液存其精華去其糟粕故常服此丸者靡不身強力壯背痛腰痠等病莫由發生秋風已起盍卽購服以保康寧

清尿消毒 延年益壽

各大藥房 均有出售

百齡藥書

性平效宏世界馳名公認爲皮病神藥

英內閣議決 地中海防務不容疏懈

一旦對意制裁俾作預防措置 保障中歐問題擬就對法覆文

(倫敦)英國內閣頃決定繼續進行地中海方面海軍預防措置、並研究萬一英意間發生事故、英國海軍艦隊獲得國聯會員國海陸軍之援助、究可至何種程度云、按日前英意兩國同時發表公報、聲明各該國在地中海之軍事措置未含有侵略之意、此項公報使兩國間緊張關係爲之和緩、然今則此種和緩、又成爲泡影矣、意大利政府批評五國小組委員會之報告書、認爲不能用作成立協定之可能基礎、因此英國官方益信意國必須向阿國進攻、而經濟制裁勢屬無可避免、如經濟制裁一旦實施、則地中海英意兩國艦隊必至發生事故、此則一般人之所虞者也、(二十四日哈瓦斯電)

(倫敦)本日內閣舉行全體會議、由外相霍爾報告阿比西尼亞事件發展經過、及昨日駐意大使德魯蒙與意相墨索里尼舉行談話之結果、按日前倫敦及羅馬兩地同時發表公報、聲明地中海及紅海英意兩國軍事措置、純屬預防性質、未含有侵略之意、英國內閣對於此項公報表示滿意、認爲英意兩國間之緊張關係、已因此而見和緩、此外法國政府於日前由該國駐英大使戈爾平向英國政府詢問、謂「英國對於意阿問題、現在日內瓦採取堅強態度、倘中歐方面一旦有事、尤其是奧國受人侵略時、英國是否亦將採取同樣堅強之態度」云、關於法國此項問題、英國外部已擬就答覆、經本日閣議通過、擬在本星期內必可送達法國政府、(二十四日哈瓦斯社電)

英空軍增防直布羅陀

◉直布羅陀港 英國軍艦「印度總督號」、由英國運載空軍軍官一百五十名、突於本日駛抵此間、聞該空軍軍官將駐紮直布羅陀、擔任天空防務云、(二十四日哈瓦斯社電)

南澳聯邦贊助英政策

◉康白拉 今日參院以二六對三票贊成澳政府關於意阿爭議之政策、工黨所提出命駐日內瓦澳代表卜魯斯反對似可使澳洲捲入戰事漩渦任何行動之動議、遂爲打銷、外交大臣丕爾斯宣稱、澳大利亞爲國聯會員之一、故必需其擁護盟約之責任、英政府現正努力保持世界之和平、凡英政府所視爲必要之任何行動、澳政府自將予以贊助云、(二十四日路透社電)

英鞋匠拒爲意製軍鞋

(倫敦)鞋匠靴匠同業公會、昨晚通過一項議決案、禁止會員爲意國製造靴鞋、因此外間得知意國商務代表刻在英國市場定製大批靴鞋、截至現在爲止、雖未成立合同、但一般人相信意國所需軍用靴鞋、第一批定貨爲十五萬雙、第二批則需要五十萬雙之多云、(二十五日哈瓦斯電)

小協約國 唯法馬首是瞻

匈保傾向親意

(維也納)此間外交家今日深信小協約國及巴爾幹協約國對於目前之意阿爭端、將悉以法國之行動爲依違、如英法決定對意施行制裁、則歐洲東南部之全體人民除匈保兩國及奧國之一部份外、將完全贊同、匈牙利之親意、係因意相墨索里尼曾鼓勵匈國要求修改邊界、保國則因保后爲意國公主、故保國之同情及其外交行動、大概將傾向於其后之祖國、至於奧國之一部則以鄰近意國數百向來親意、自當拒絕制裁、惟其餘奧國各部大概當可贊助制裁云、(二十四日國民電)

意大利慾望 夷阿國爲委任代管地

援引國聯盟約第二十二條文 不承認特委會具有調解資格

(羅馬)內閣下屆會議已定於本星期六日舉行、本日閣議所發表之公報、半官方面尙未有所評論、惟政界人士則以爲五國小組委員會並未顧及九月四日意大利政府向國聯行政院所提出之備忘錄、殊爲遺憾、意國政府在該備忘錄內、曾表示不願以平等資格與阿國舉行談判、此層希望國聯行政院今後能加以補救、在意國方面認爲應特別注意者計有二端、一則國聯會盟約第二十三條規定會員國允許「確保公平人道之勞動狀況」「對於受統治地內之土人、保持公平待遇」、在各會員國領土內、應「維持交通及運輸之自由」、關於此項義務、阿比西尼亞均未能履行、因此阿國已失却國聯會員國之資格、二則國聯會盟約第二十二條規定先進國家、得以國聯會代管國之資格、保護各落後國家、根據此項條文、應以阿比西尼亞作爲意國委任代管地、方爲正當解決之策、至少亦應將阿國最近所兼併之土地劃歸意國代管而後可云、(二十四日哈瓦斯電)

(羅馬)意大利政府發言人頃向哈瓦斯社記者發表談話、略謂「關於阿比西尼亞問題、意國現待國聯會作更進一步之提議」、至於意國方面並未提出對案、則因意國始終不承認五國小組委員會具有討論阿比西尼亞事件之資格、蓋小組委員會包含英國在內、而意國代表則未能參加也、職是之故、意國方面至多僅能指示若干要點、藉以謀國聯起草計畫之便利而已」云、(二十四日哈瓦斯電)

雨季已過 意軍待命進攻

愛立特利邊境大軍雲集 傳意相與國王意見衝突

◉吉布堤 阿斯馬拉來電稱、集中愛立特利邊境之意軍、現正待命向阿杜華進攻、惟攻勢戰之準備工作、大致尙未完備、此間繼續接到軍隊調動之消息、可爲證明、據稱每正規軍一師團配有黑衫軍及土兵各一師團、但後兩師團之人數遠不及正規軍、黑衫軍顯爲後備隊、正規軍及土兵即爲前鋒、現在陣地準備轟擊阿杜華之大砲中、有七十五年的野砲多尊、係歐戰中得自奧軍者云、(廿四日國民電)

◉阿京 法國使館要求將吉阿鐵路之護路事宜、交由狄利達華站附近之法兵一百八十人擔任、聞已由阿皇拒絕、以該路現無危險爲理由、阿比西尼亞今已兩日不雨、一般人因信雨季已過、(二十四日國民電)

(巴黎)此間報紙以爲意國不急急作戰之變化、係墨索里尼與意王愛穆廣爾二世意見衝突之結果、意王聞曾以冒天下之大不韙而強奪阿比西尼亞之事、是否智者所爲質詢墨氏、據沃夫爾報載稱、英國預知將有「貴胄」出代墨索里尼首相云、(二十四日國民電)

意政府令教城

(羅馬)內閣今日下令凡屬服役東菲之兵士、得由國內代理人代爲結婚、(二十四日國民電)

戰時熄燈以避免空襲

(羅馬)今日意政府與教廷當局商妥、如敵機襲擊羅馬、則凡迪坎城亦遵令熄燈、此項妥協、衆殊重視之、因獨立之凡迪坎城在戰爭中、將與意國合爲一體也、今日意內閣核准撥款一百萬里拉在美西那興建飛機襲擊時之避匿所、(二十四日路透社電)

馬可尼抵巴西 參加無綫電臺開幕禮

小住一週卽赴東菲服務

◉巴西京城 意大利無綫電發明家馬可尼侯爵頃已抵此、政府暨參衆兩院、各科學團體代表、均在碼頭歡迎、侯爵此來、係參加此間無綫電台開幕典禮、預定小住一週後、卽返國轉赴東非洲服務、在此間遊歷期內、當由政府加以招待、(二十四日哈瓦斯電)

倫敦盛傳 阿王下動員令

依據習慣全國皆須從戎 葉門僑民願爲阿國効命

(倫敦)今日此間接到阿京傳來互有出入之消息、據謂阿王業已頒佈立卽總動員令、聞此命令、不獨由阿王署命、且亦由總主教阿希那副署、依據阿國習慣、動員令下後、凡國人之能執戈者、皆須立卽從戎、(二十五日路透電)

◉阿京 阿剌伯半島葉門王國寄居阿國僑民代表共一百五十人、頃晉謁阿皇、面陳彼等對於意阿爭端均同情於阿國主張、並謂寄居阿境至爲滿意、茲準備保衛阿國土地、雖流血亦所不卹云、(二十五日哈瓦斯電)

國聯專家 研究制裁問題
恐美國從中破壞

【日內瓦】國聯五國委員會已準備停止其調解工作、國聯專家卽轉而注意各國如對意實施經濟制裁、美國或有以物產售意之可能、美國之棉花·煤油·及鋼等物產、倘不顧國聯之經濟制裁、仍鉅量售意、則在法理上應如何處置、頗使專家躊躇、美國最近通過之中立法、並不授權總統對於交戰國家能施禁止物產出口之命令、故倘欲對意實施制裁、恐將有破壞意國之信用入手云、（二十四日國民電）

美軍火統制委會 舉行首次會議
通過禁品名單 呈送總統核閱

【華盛頓】全國軍火管理局今日舉行第一次會議、由國務卿赫爾主席、海陸兩部代表及商部次長羅浦皆出席、對於根據中立法案禁止供給交戰國之軍用品名冊略加考慮、卽通過之、此冊現已送呈總統核閱、冊中禁品如何分類、則管理局現不允發表、（二十四日路透電）

【華盛頓】全國軍火統制委員會今日已將「軍械軍火及武器」表、將來羅斯福總統依據新近通過之中立法、如有所命令、卽將以該表爲根據、據悉總統將命令所有製造該表中一切物件之製造商及進出口商、以此種物件作國外交易者、須一律請領執照云、（二十四日國民社電）

瑪爾太試驗燈火管制

◉瑪爾太　昨夜當局作熄燈之試驗、致全島陷於黑暗中、歷半小時之久、羣衆集於便利地點以觀此試驗、街燈先熄、於是岸內船中與汽車上之燈、一時全熄、交通逐漸停止、全島黍黑、同時有飛機翱翔大空、民衆鎭靜、殊爲敏捷、按當局近曾布告居民、遇某種緊急事故、須將燈火全行滅熄、昨夜之試驗、蓋欲視民衆遵行命令、遲速如何也、（二十五日路透電）

阿京新監獄行落成禮

◉阿比西尼亞京城　此間新建監獄一所、於昨日由阿皇親行落成典禮、外交團人員亦均到場、該監獄內設教堂一所、工廠一所、以使囚犯習業感化、此外京城知事並頒佈法規、嚴密保護動物、禁止任意虐殺、此類舉動、其目的乃在向全世界表示、凡屬文明國家所有之組織、阿國亦無不具備也、（二十五日哈瓦斯電）

希臘討論國防
通過重要決議 應付未來事變

◉雅典　柴達利斯總理召集最高國防會議、討論地中海之形勢、盛傳該會通過重要決議多種、惟其內容嚴守秘密、據稱海陸軍軍火之接濟問題、及潛艇驅逐艦轟炸機準備應付一切事變之計劃、均在其內、該會並縮短軍火交付之期限自一年減至三月云、（二十五日國民電）

德國對意阿糾紛 不欲牽入漩渦

【柏林】據此間消息靈通方面今日預料、目前意阿引起歐洲糾紛、德國不致參與、德國政府認嚴格之中立態度、爲英德友誼增進以後之自然結果、且德國加入任何一方、皆毫無利益、惟如置身事外、則反可昭示世界曰、德國對於歐洲關係、所取者爲和平而已、此間報紙以爲意報竭力鋪張德國與立陶宛之關係、蓋欲轉移英國及國聯之目光、使彼等稍忘意國之嚴重局勢云、（二十四日國民電）

瑞典嚴守中立
北中歐局面所深慮

◉瑞典京城　此間大部分報紙均贊成外長散德拉在國聯大會所提出之主張、各政黨如保守黨大部分黨員、以及左派之社會黨與工黨主義者、均以爲參加對意制裁、實屬危險萬分、故對於意阿爭端、主張維持嚴格中立、保守黨報紙則以爲瑞典參加制裁、縱屬經濟性質、亦殊多危險、蓋瑞典之所慮者、北歐方面、米美爾問題、日趨緊張、萬一發生事故、則瑞典須對德採取軍事措置、勢難顧及意阿問題也、（二十五日哈瓦斯電）

倫敦金融家 注意黃金流美
銀價又將高漲爲慮

【紐約】開昨日各處裝船運來紐約之黃金、共值一二、七〇〇、〇〇〇元、其來自英國者值六、九〇〇、〇〇〇元、法國值三、一〇〇、〇〇〇元、荷蘭值九〇〇、〇〇〇元、印度值八〇〇、〇〇〇元、（二十四日路透社電）

【倫敦】金融家現注視黃金之流入美國、頗以銀價又將趨高爲慮、截至九月二十一日止、黃金之裝船運美者、約計共值英幣三千萬磅、此後續有裝運、美國所有黃金、旣已大增、則其依據購銀案內須購置之白銀額量、自然隨之增多、美國雖已購入白銀九〇〇、〇〇〇、〇〇〇盎斯、然因存金近已增多之關係、美國庫在購銀案下所需之白銀額量、僅減七一、〇〇〇、〇〇〇盎斯耳、國庫尙須有白銀一、二五一、〇〇〇、〇〇〇盎斯、方可符合購銀案所規定之金銀比例也、再美國防止對美英匯跌落之唯一方法、在購入白銀、此美國所懸購銀之價所以自八月起高起三二五也、金融家以爲意阿危局一有解决、則目前銀價看漲之原因、卽將轉變、希望投機家勿忘八月間所得之敎訓、（二十四日路透社電）

◉芝加哥　美國冶金大會今日在此開會時、主席白朗威爾發言、謂白銀前途、現較過去十五年中任何時期更爲光明、購銀案條文之基本旨趣、並非如一般人所謂之立卽收買全部額量、俾將銀價抬至每盎斯一元二角九分、此種舉動、將使美國購買能力迅速罄竭、並使銀價終不免於慘落、白銀前途、宜採長遠眼光、而視他日世界貨幣制度安定時銀幣用途是否擴大爲轉移云、主席言及中國墨西哥等國因美國購銀政策而起之困難、又謂、現所需者、爲一種安定的價格、可鼓勵而非摧殘銀幣之使用、渠反對再將世界銀價提高、但渠以爲白銀應以每盎斯六角上下之價格固定之、蓋銀價過高、則將減少白銀在工業上之用途、而銀價過低落於六角以下、則旣漲而下跌、亦非所宜、總之、兩價之安定、與白銀之前途、極有重要關係、渠雖不反對國內銀價之提高、但在代價六角左右可購進所需白銀大部份之時、美國又何必出一元二角九分之高價乎云、同時參議員懷德亦發表意見、反對財部購銀程序、謂世界銀價、可抬至每盎斯一元二角九分云、（二十四日路透社電）

美陸長 起程赴馬尼拉

◉奧克倫　陸軍部長鄧恩明日卽將起程赴馬尼拉、今日發表海軍部已將加州生奈凡爾之大飛艇根據地與陸軍部在桑地哥之飛機場交換、鄧氏表示、此舉可以推知陸軍部以後或將以生奈凡爾之飛機場作爲太平洋沿岸航空活動之中心云、（廿四日國民電）

劉公使歡送 德遠東考察團
兩團體卽將來華

【柏林】中國駐德公使劉崇傑設讌歡迎德國派赴遠東研究經濟及商業狀况之兩調査團、及德國駐滬總領事克利布爾、調査團卽將啟程赴華、其一由德政府派遣、團員爲全權特使季普博士德國外部之諾爾、博士及德國國家銀行之羅森勃爲博士、另一調査團則由研究中國之德國協會派送、團員爲該會秘書長史特留德國國營鐵路之拉特曼、參加讌會之賓客約三十人、其中有各部各鐵路當局以至銀行實業、敎育、及商界之代表、（二十五日國民電）

美遠東經濟考察團 糾正中美貿易
福勃斯建議三點

【紐約】新近考察遠東歸國之美國經濟調査團、主席福勃斯、今日建議糾正中美商業缺點之辦法三項如下、㊀在華設立銀行一所、須有充份之資本及權力、可以經營鉅量之金融事業、㊁創辦商業信用機關、須能對於中國進貨商長期放款、㊂改良美國公司在華之商業代表制度、據悉調査團考察遠東之報告書中、亦將載明此三點云、（二十四日國民電）

韋榮樂疑係自殺

【紐約】上海銀行家韋榮樂在此失蹤、屍體在東河發現、警探現於其衣袋中搜得一女人名片、該女人行蹤則尙未查明、正在搜索中、以期獲得此離奇命案之綫索、今日驗屍時、警察並搜得現金一元一角、因此使人疑其窮而自殺、（二十三日國民電）

韋氏生於香港、卒業於香港大學、且以英皇學額考取、對於網球則嘗與吳仕光合作、曾得香港公開高級組雙人冠軍、其父爲韋寶珊、留英多年、後英皇錫以男爵、至今粵人猶仍道其偉績、韋姓源出廣東中山縣、族人居此約一三百人、而僑美及南美洲檀香山日本及英國之有港粵人士知榮樂之名者甚多、

瑞典王行獵墜馬受傷

◉瑞典京城　國王頃行獵歸來、行至愛朗地方、乘馬忽陷於沼澤中、王自馬上墜下、左手略受擦傷、其勢不重、（二十五日哈瓦斯電）

日立鑛山慘事
壓死三十一人

◉水戶　茨城縣日立町之日立鑛山、石灰山、因二十四日以來大雨不止、致該鑛山石灰小工居屋後面之土砂、於二十五日上午零時崩潰、壓倒住屋九棟、家族三十七名被壓在內、當卽救助、但已死三十一名、輕傷一名、尙有五名失踪、（二十五日日通電）

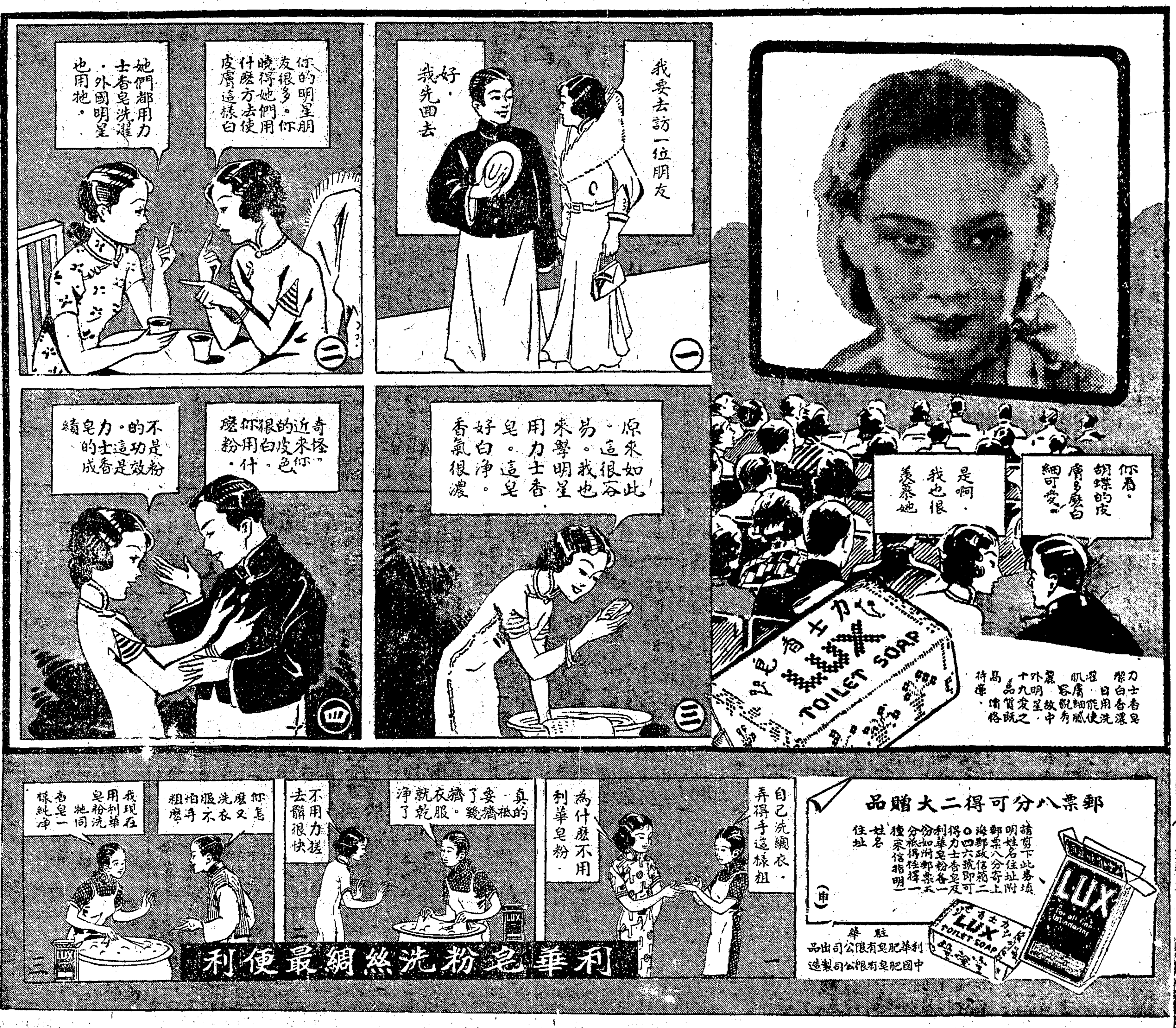

鐵部規定脚踏車運價

【南京】鐵部規定脚踏車運價、㊀由客車運每輛每公里一分、㊁旅客自帶及由貨車運送每公里五厘、二十五日令各路遵照、（二十五日中央社電）

部令實行檢查鑛廠

【南京】實部令中央工廠檢查處實行檢查鑛廠、將先從規模較大者着手、應行檢查事項、與工廠檢查法所規定者同、（二十五日中央社電）

電政公債案審竣 提本週立法院會討論

【南京】立法院財政委員會二十五日下午三時、開會審査民二十四年電政公債案、並邀交財兩部派員到會列席、說明結果已審竣、卽提本週院會討論、又修正簡易人壽保險法及民業專用官營各鐵道條例案、均經初審竣事、現正由周一志鄒洪年兩召集人、分別草初審報告、提請法制經濟兩委員會聯席討論、（二十五日中央社電）

京遊藝會餘款賑災

【南京】首都各界遊藝會所得票款、除開支外、淨存二萬七千餘元、此款卽將匯往災區放賑、（二十五日中央社電）

財部解釋 本年簿摺舊花時效

【南京】財部以憑摺帳簿舊印花稅暫行條例、均規定每冊每年貼花一角、其時效自應截至年終商業總結束日或會計年度終了時爲止、惟在印花稅法未施行前、已開始使用、幷已依舊例貼足印花一角之本年簿摺、其印花時效尙未消滅、自可毋庸依印花稅法補貼、現爲免除執行檢査時誤會、已令各省印花菸酒稅局加以明白解釋、（二十五日中央社電）

修築蘭東輕便鐵路 撥借庚款

【濟南】省府前曾電經委會、請撥借庚款、修築蘭封至東壩頭輕便鐵路、現接黃委會來電、以奉經委會令飭、詳報需款數目、擬具計劃預算、及撥借該款手續、送會俟査明庚款所餘數目、再行核辦、至向膠濟路借撥鐵軌枕木修蘭封至東壩頭支綫事、鐵部已電令膠濟路局查復、如確有存料可借、自當照撥、（廿五日中央社電）

趙丕廉過濟入京

【濟南】趙丕廉今過濟赴京談、西公旗糾紛案已經會議、可和解、（二十五日專電）

【南京】西公旗糾紛事、鄂光到百靈廟後、進行和解、聞雲王與石王雖各持原來意見、但尙無實際行動、察綏兩省奉命調停此事、僅介在中立立場、並未捲入漩渦、此事經京平晉三地蒙古各團體、及代表等、分途作鬥爭運動、中央亦竭力防止危害雙方情感之行爲、預料最短期間、必可覓得和平解決之途徑、（二十五日專電）

【南京】蒙藏副委員長趙丕廉、假期返晉料理私事、嗣徐主席永昌療養平中、以省委代理政務、頃因西公旗事件發生、奉閻命調處、趙於二十日由晉赴平、與雲王石王代表會晤、並作調解辦法之初步接洽、現向中央及蒙委會報告經過、於二十二晚離平赴津、耽擱一日、與商震會商、二十四晚離津南下、預計二十六晨可到、（二十五日專電）

張發奎訪閻晤談

【太原】張發奎二十五日晨訪閻錫山、談二小時許、又復答訪各軍政領袖、晚六時閻爲張洗塵、（二十五日中央社電）

停泊青島軍艦調查

【青島】停泊此間之外國軍艦、因秋令已屆、多先後離青、現滯留港內者、僅美艦隊十艘、離青期未定、我軍艦停有楚豫同安二艘、（二十五日中央社電）

川陝公路卽可完成

◉巴縣　蔣委員長督建川陝公路、早已開工、預定兩月內完成通車、（二十五日專電）

川省組農村合作會

◉巴縣　蔣電劉湘、迅組農村合作會、指派劉航琛·龔綱德·許昌齡·湯久夫爲委員、劉爲委員長、（二十五日專電）

鄂人將實行服工役

【漢口】鄂人民服工役、十一月一日實行、以修堤爲對象、輔以工賑、省會卽組工役管理處、徵集黨政軍公務員農工商學各界義務服役、修復堤工、又省府決議設華中水上試驗所、（二十五日專電）

王樹常抵漢

【漢口】王樹常二十五日抵漢、（二十五日專電）

【漢口】王樹常在陝謁張主任公畢、二十五日下午六時半由陝飛鄭抵漢、下榻銀行公會、當偕吳德惠等渡江赴武昌訪錢大鈞、商談一切、王與二氏定二十七日由漢飛川謁蔣委員長、王氏約週後返漢入京、就軍參院副院長新職、（二十五日中央社電）

贛擬辦警官訓練班

【南昌】贛民廳爲訓練警政人員、計劃開辦警官訓練班、預定開辦兩期、每期調訓百人、附設省會公安局內、十一月可開學、（廿五日中央社電）

國際商業電訊
—九月二十五日路透社特約商情電—

金銀

▲英金　倫敦金價今日爲一百四十一先令一便士、跌去五便士、

▲英銀　倫敦銀市、交易沉寂、現貨期貨均跌一二五、而爲二十九便士一八七五、中國售出、美國購進、收盤市况穩定、

滙兌

▲英美　歐陸對英人氣、今日稍佳、倫敦外匯市塲英鎊對佛郎漲價、午前漲起約十六磅音、對美元則幾無變動、英美滙價開盤爲四元九角二分六二五、較昨英美收盤低去半分、第一小時內漲起九六二五、午時續漲一五、午後一時跌去二五、二時回漲一二五、而爲四元九角三分三一二五、

▲英法　開盤漲起九磅音、而爲七十四佛郎六九、第一小時漲起四磅音、午時續漲十三磅音、午後一時跌六磅音、後無變動、

棉麥

▲美棉　紐約棉市、今晨賣數甚少、續續微細、且略有購求、故棉價穩定、徘徊於昨日收盤價格左右、開盤初、交易狹細、

▲英棉　利物浦棉市、今日亦穩、午後一時、十月期價爲六八七、跌去兩磅音、

▲英麥　利物浦麥市今日價格穩定、午後一時、十月期漲起一二五、而爲六先令六便士三七五、

▲美麥　芝加哥麥市、開盤因國外電訊較佳而略漲、繼因多頭了結而跌落、惟世界供給地位堅強、市塲遂有買方新壓力、價格於是復回至開盤左右、雜糧開盤微跌、繼因預料收穫必佳、價格續跌、

橡皮

▲倫敦　倫敦橡皮市况今日穩定、午時一月三月期成交價格爲五便士九三七五、與昨收盤價同、

▲紐約　紐約橡皮開盤漲十磅音左右、午前此價維持未變、荷幣繼續疲弱、乃橡皮價格不定之一原因、惟昨日已有橡皮輸出限額縮小之消息、信用已漸回復、橡皮前途、可望逐漸漲價、衆視今日開盤之低落、不過爲昨日暴漲後之尋常反動耳、

證券

▲紐約　紐約證券市塲、今日續形堅定、價格步漲、五金、汽車股票漲風較甚、路股亦堅、美國鋼鐵股票、第一小時漲起一元一角九分、道瓊斯三十種實業股票平均價格、開盤爲一三一·四二、漲四十磅音、價如左、

	上日收盤	今日開盤	十一時二十分
美國冶金	四八·〇〇	四八·五〇	四九·〇〇
紐約煤氣	二六·八七五	二六·八七五	二七·一二五
電廠股票	一二·三七五	一二·六二五	一二·五〇
通用汽車	四五·一二五	四五·三七五	四五·七五
國際電話電報	一〇·一二五	一〇·一二五	一〇·一二五
聯和電影	四四·一二五	四四·五〇	四四·五〇
五高華百貨公司	一三·一二五	一三·五〇	一三·六二五
紐約中央鐵路	二五·〇〇	二五·三七五	二五·六二五
紐遜賽油行	四三·一二五	四三·二五	四三·五〇
美國鋼鐵公司	四五·六二五	四六·〇〇	四六·一二五
安納康大銅鑛	二〇·八七五	二一·一二五	二一·一二五

▲紐約物品市價

	上日收盤	今日開盤	十時四十分	十一時	十一時二十分
十月期棉花	一〇·五六	一〇·五六	一〇·五六	一〇·五六	一〇·五八
十二月期橡皮	一二·一二	一二·〇〇	一二·〇一	一二·〇一	一二·〇一
十二月期芝加哥小麥	九八·三七五	九八·五〇	九八·八七五	九八·一二五	九八·六二五
五月期芝加哥小麥	九八·六二五	九八·三七五	九八·三七五	九八·三七五	九八·三七五
十二月期芝加哥雜糧	五八·三七五	五八·〇〇	五七·三七五	五七·七五	五七·七五
五月期芝加哥雜糧	五七·六二五	五七·五〇	五七·〇〇	五七·〇〇	五七·〇〇

現有一神速方法可使暗晦牙齒光亮潔白

清除難看之牙垢

尊齒可立即異常潔白。一試便知

今諸君皆可有發光之白齒與和之笑容。而引人注目。法頗簡易。祇須晨夕。

固齡玉刷牙。君亦可以迅速發覺此牙膏能使牙齒光亮與潔白。決非普通牙膏所能辦到

固齡玉牙膏之能如此奏效者。以其含有數種重要成分而不可於普通牙膏中得之。既可除垢與磨光。又能殺死數百萬之細菌。其聚集於齒上而致難看與污垢者。故固齡玉具有一迅速潔齒之效能。數千萬人已認其為最簡單與穩妥之方法。可於轉瞬間使暗晦污垢之牙齒變為潔白如編貝者。

美商　中國經理　同益洋行

固齡玉牙膏　KOLYNOS

解除婦女的痛苦

德國產婦經病專家醫學博士蔡世伯曾任德國柏林婦科病院主任七年經驗宏富手術老練精理

月經停閉　體弱多產　久年不育　赤白帶下　難產流產　新法免孕　子宮瘤腫　痔瘡復中

悉用德國新法治療特聘華籍專家助診絕無話言隔閡外埠遠道病家備有幽靜病房以便留院療養

診察時間●下午四時至六時●診所●上海靜安寺路同孚路轉角中國銀行樓上同孚大樓第七層

電療　中風　根治

煙酒息血管變硬老人血壓過高常有中風危險重則喪生江博士畢業美國柯利近省電療專校憑教師之指導與豐富的經驗其效率與平常者殆不可同日語也詳章函索附郵五分

北四川路西首蓬路五六二號　江適存電療院啓

認明阿墨林三字庶不受欺各藥房出售

贛省發展農村經濟

【南昌】贛省府以發展農村經濟、為收復縣區善後工作惟一要務、將增聘經濟專家負責辦理經濟設計指導事項、（二十五日中央社電）

海軍航空處 飛行員乘機飛閩演習

【福州】海軍航空處再派教官楊成棟率飛行員五人、二十四分駕江鶚江鷗三機來省作長途演習、一兩日即返廈、（二十五日中央社電）

粵地方法院派定 廣東銀行清理人

【香港】粵地方法院派梁定蓟·趙灼·陳榮潤·為廣東銀行粵分行清理人、定十一月六日召集債權人會議、（廿五日中央社電）

粵舉行祀關岳禮

【香港】總部廿五日晨五時舉行仲秋祀關岳典禮、陳濟棠率分獻官繆培南·唐潞清·及張之英·黃光銳·等三百餘人赴清泉街關岳廟行禮、六時禮成而散、（廿五日中央社電）

蕪米市況緊俏

【蕪湖】蕪米市交易益形活動、二十五日每石陡漲五角、市況極緊俏、潮津洪各幫先後裝出三十餘萬石、後去因不合算、發暫停採辦、（二十五日專電）

隴海車軌死傷人數

【徐州】隴海路張莘站兵車出軌、頃據確息、雖有五輛車翻於溝內、但實傷兵士六七人、僅司機及燒火二人被摧斃、餘無恙、（二十五日中央社電）

杭垣開禁烟宣傳會

【杭州】杭各界二十五日午三時、在公衆體育場舉行禁烟宣傳大會、到萬餘人、由省黨委方青儒主席、致開會詞、杭市長等相繼演說、又二十五日至二十七日下午均請黨政要人作禁毒廣播講演、（二十五日中央社電）

【杭州】浙省會公安局調查自去年七月至今年八月止、共破獲烟案六百五十餘件、獲烟犯一千二百餘人、（二十五日中央社電）

浙省冬令服役計畫

【杭州】浙省冬季國民勞動服工役辦法二十五日經各廳處會議討論、大致決定如下、㈠以水利為主、築路造林為附、㈡每一壯丁均須服役十天、（教育界軍人另定辦法）㈢工程分省工程縣工程兩種、服役於省者、不必服役縣工程　㈣全部經費約二十萬　㈤躲避服役者處罰、㈥十一月一日開始　三個月為度、聞此項擬議、將提下次省府會議通過後可決定、（二十五日中央社電）

命令

【南京】國府二十五日令、任命劉允衡為導淮委員會總務處長、此令、

南遊印象記

本報特派記者錢華

（四十）參觀農村建設試辦區

記者於二十日晨六時、乘汽車至沙塘、參觀廣西省經濟委員會農村建設試辦區、沙塘距柳州五十餘里、車行半小時可達、試辦區主任伍廷颺未在、由秘書接待、述創辦經過及組織情形、據謂該區創立於民國二十二年三月、初名廣西墾殖水利試辦區、及二十三年七月、始改今名、省撥常年經費二萬元、全區面積共有二千六百方華里、為全省省營最大之農場、完全為試辦研究機關、俟辦有成效、再推及全省、農村建設試辦區的目標、是改善農民生活、健全農村組織、以實現三民主義的農村社會、其實施之準則、㈠關於生產建設者、注重發展本地主要農產、集中加工、以期促進生產統制、㈡關於經濟組織者、注重合作社的經濟組織運動、樹立農業金庫網、農業金融網、各種合作社事業網三系統、㈢關於教育者、注重學教合一、農閒集會、培養適於本省農村建設之鄉村服務人員、㈣關於村政者、村制組織、應以保持原有行政系統及區域為原則、惟須簡單確切、便於各種設施、其已舉辦者、如沙塘實驗農場、兼辦柳城蔗場、石碑坪·無憂·均設分場、沙塘·石碑坪·無憂·油廠·糖廠·澱粉廠等、均係屬於生產建設方面者、沙塘金庫·沙塘·石碑坪·無憂倉庫·公店等、係屬於農村經濟組織者、教育方面、則有沙塘學校、資格一為初中畢業生三年畢業、在學期間全免學費、酌予津貼、二為青年墾民、授以實用智能、半耕半讀、其他為移民開墾、計自民國二十三年起、移雒容岑北等縣過剩人民二千五百餘人、分駐沙塘·石碑坪·沙埔·柳州·無憂等處、從事墾殖、開墾田凡二萬餘畝、最初先用機器將荒地墾熟、然後再用國人力牛力、每一壯丁給田二十畝為標準、青年婦女亦歸入壯丁、墾民家屬由本處供給房屋居住、及一切排具等、耕牛每家借與一頭至數頭不等、墾民開墾收穫、以三七分拆、三成歸公家、七成為其生活費云云、旋借同參觀辦公室各處、沙塘公店、倉庫、即設於試驗區辦公室之下層、復借乘汽車穿行阡陌間、而達改良種蔗場、蔗已高出人頭、青葉迎風招展、一望無際、某君指點講解曰、此為本種、此為改良種、此為臺灣種、本種幹細且短、改良種較粗長、臺種最佳、據謂、第一年試種結果、本地鄉農所種者反較改良種為佳、咸謂學理不如經驗、翌年改良種、已遠勝本種、今年本種愈形渺少、至是鄉農始服膺經驗不如學理也、沿途男女墾民傴僂工作、牧童爭逐為嬉、咸怡然自得、可謂在勤奮中獲得天然樂趣、復參觀墾民所居房屋、泥草土堵、建築固極簡陋、每宅分居二家至四家不等、然尚清潔、每家有一小客堂、供關公像、婦女哺乳洗搖、極為忙碌、又行里許、至沙塘學校、一部建築尚未竣工、外觀殊宏偉、內部各教室禮堂均光綫適宜、可容數十人、國民基礎學校學生方在上課、採小先生制、殊有功效云、學校旁為提倡都市民衆實行到新農村去生活、李白黃及已故葉琪等所捐建之小型別墅、每宅建造費自七千元至一萬元不等、惹其實李等除偶一蒞臨外、從未住過、故現為學校教員住宅、某君復堅邀參觀糖廠油廠·澱粉廠、等生產工作、以時間不及、辭謝未往、於十時許返抵樂羣社、十一時乘汽車出發赴桂林、

（四十一）陽朔風景甲桂林

由柳州至桂林、公路凡五百四十里、汽車渡河七次、經雒容·鹿寨·榴江·修仁·三江·荔浦·馬嶺·陽朔·良豐·而達桂林、下午三時在荔浦車站午餐、荔浦以產芋出名、大者重數斤、過荔浦後、沿途所見諸山、咸孤峯聳峙、不相連屬、其景色彷彿已近龍州、由荔浦車行一小時、過最後一渡、即抵陽朔、在渡口遙望諸山、隱約雲立、山頂曲折若刀山劍林、近處孤峯兀立、若海島星羅棋佈、突出水面、樹木參差、村屋半現、宛然一幅絕妙國畫、因亟下車攝影十餘幅、過江後、特囑司機緩駛、景色愈進愈奇、諸山愈仰愈多、或並峙如牛角、或斜聳如寶塔、或中空如城門、或側立如飛燕、或奇特不可名狀、車行山叢中、目矚奇景、精神為之興奮、語云、桂林山水甲天下、而陽朔風景又甲桂林、誠非虛語也、陽朔諸山、妙境天然、初未經人工修築、蓋山多石少土、難育森林、高者巔峭峻險、無從攀登、故亦乏建築物、天然祇供畫稿、點綴景色、山之本身未能供遊客登臨暢覽也、行近陽朔縣城時、稍見亭閣建立山腰、彌覺珍奇、出陽朔境、奇山雖依然在望、然不若陽朔諸山之四面包圍、公路亦少曲折、蓋習見之後、轉覺平淡、六時半至良豐、岑西林公園在焉、第暮色蒼茫、未停車往遊、由良豐車行約一小時許、即達桂林、廣招待處所備之撥湖飯店、桂林在秦置桂林象郡、漢晉南朝隋均名始安縣、唐初仍之、至貞觀八年、改稱臨桂縣、為桂州府治、五代及宋元均沿之、明為桂林府治、為廣西省會、清因之、開科取士、咸集於此、山明水秀、文才輩出、至今學校林立、文化之盛、仍未稍殺、李宗仁白崇禧馬君武黃旭初均籍桂林、故為全省文化區之重心、是晚小遊街市、商賈輻輳、馬路寬闊、熱鬧地點、電炬通明、彷彿北平之縮影、蓋具體而微、新建築雖勃興、終未能掩蔽舊日封建之色彩耳、

中日經濟提携先聲 河北棉業統一

改進會指導植棉之技術方法　今年河北棉花又增十七萬擔

北平通訊　中日經濟提携聲中、河北省棉業問題、頗為重要、日本近年使用華棉之處甚多、故統一河北棉業權限、尤為重要、河北省棉業改進會、昨日下午二時、在西皮市北平銀行公會、開第一次理事會、出席理事長周作民、（北平銀行公會）理事章元善、（經委會棉業統制委員會）殷同（北甯路局）湯澄波、（實業部天津商品檢驗局）呂咸、（河北建設廳）原頌周、（河北棉業改進所）等六人、由周作民主席、決議要案如下、㈠通過理事會總務部、及技術部辦事細則、㈡通過推廣棉業及監督改良種子方針、㈢通過改進棉產辦法、㈣購長絨棉花種子（中國種）三百石、推廣棉產、㈤定下月內接收河北省境內各棉業機關、由本會實行監督及指導、㈥籌撥本會基金、由各團體會員擔任、據該會理事呂咸談、河北省為棉業重要產區、境內之改良棉業機關、名義既多、事權亦不統一、因之中央及地方特聯合組織本會、以資劃一、並已推定周作民為理事長、本會定下月中派員接收河北棉業改進所、經委會棉業統制委員會所設之華北農業改進社、及實業部及北甯路局暨私人所設之棉業改進機關、除經費仍由其原轄機關照撥外、其棉種試驗等技術之設計、自下年起、均須由本會核准實行、一切直接受本會之監督及指揮、同時將河北省境內之棉產推廣、棉田水利、及改善運銷等事、均將由本會統籌辦理、理事會總務部及技術部、事細則今日已通過、總務部計分文書·庶務·會計等·技術部分調查·實驗·設計等、俟整理後、即可發表、第二次理事會數日後舉行、在本會會址未覓定前、暫假平銀行公會會址辦公、

河北棉田在民國二十一年不過五百一十四萬三千畝、民二十二年、增至六百餘萬畝、民二十三年、更增至七百八十餘萬畝、（佔全國棉田總額百分之十七）、依天津商品檢驗局之調查、本年又增闢二十萬畝棉田、棉田既增加、棉花生產亦隨之而增加、民二十一年、其產額約一百二十萬擔、民二十二年一百四十餘萬擔、民二十三年二百八十餘萬擔、（佔全國產額百分之二十五）、而今年推想、又增十七萬擔、國內產棉原以蘇鄂為首、河北與魯省次之、就近年來情勢觀之、河北產額已超過魯省、僅次於蘇鄂、然河北棉田面積現在不過佔全省耕地百分之六、大有發展之餘地、產額增加二倍乃至三倍、不致發生困難云、（二十四日）

平漢路實施七年整理計劃

黃河新建鐵橋本年度施工　經費需二千萬分五期辦竣

漢口通信、平漢鐵路管理局、以該路近十年來、迭受軍事影響、軌道失修、車輛缺乏、以致路收短絀、負債日增、為切實整理起見、特集多數專家詳細研究、確定七年整理計劃、業經呈由鐵道部轉呈行政院核准、指令頃已到漢、其計劃內容、分為工務·機務·車務·財務·四項七年之內、分五個時期辦理、總預算確定為二千二百二十萬元、關於工務方面、分年抽換枕木五十萬根、購辦鋼軌五千五百噸、各站岔道、抽換枕木七十副、添購轉轍器七十件、全路橋樑、除新樂滹沱村大橋、須重行改建外、其餘按情勢緩急、分期分段辦理、計㈠漢口至信陽、㈡信陽至郾城、㈢郾城至黃河南岸、㈣石家莊至北平、㈤黃河北岸至石家莊、尤關重要者為黃河鐵橋、久逾保險期限、河流湍急、險象常生、估計改建經費、需七百五十萬元、其重要設計、如新橋地址、跨度長短、橋礎式樣、鋼梁種類、均以規定、自二十五年度起興修、限五年工竣、關於機務方面、自民十二年後、未置機車車輛、配件亦缺、多數車輛、黃河修復、臨時救急、常將兩三輛之機件、合併一輛、現擬添購機車二十輛、於本年本路旺月時購齊、更進而擴充機廠設備、擬於平漢兩廠、分置最新式汽機、與發電機、暨各項專用機械、俾多製配件、以應需要、其他各機車房、同時添置蒸汽機及鍋爐、並設置各項整理專用機、自製配件、使不再仰給機廠、關於車務方面、須謀行車週轉迅速、車輛調度靈敏、漢鄭間已架長途調車電話、效能頗著、鄭州至北平間、擬於短期內完成、俾列車得以集中調度、各大站之交通道、與調車裝卸各道、設法劃分、各小站一律增為三股軌道、其有兩站距離至十六公里者、增設驛站、縮短兩站距離、以免列車延誤、尚有多數車站、未設外進站號誌、擬逐一補設、並擇要添設出站號誌、遠離號誌、再將號誌與轉轍器、加以聯鎖、俾人事之疏虞可免、行車更變可弭、關於財務方面、一為增加路產、對於以上機車二三項之整理經費二千二百萬元、如以借款方式、不但担負利息、有類飲鴆、且路信未復、亦難借此鉅款、應就本身財力、撙節開支、二為整理舊債、路局積欠內外債款、共達九千一百餘萬元、業已另行確定整理原則、分別實施、（二十一日）

桂省與中央農業技術合作

▲經商定辦法六項

南寧通訊、桂省政府、以該省農業亟待改進、決擬與中央農業實驗所訂定農業技術合作辦法六項、交由該所派來桂省調查專員盧守耕馬保之帶京商洽、以期進行、茲將該項辦法探悉錄後、㈠請中央農業實驗所、定期派員來桂指導稻棉蔗等重要農作物改良事宜、以六年為期、每半年派一人、三年一輪週、第四·第五·第六年、則仍依第一第二第三次所派來桂之人員、依次換派、在六年間、每人來桂二次、其派來人員、往返川資及在桂膳食住宿旅費、由桂供給、薪俸仍由中央農業實驗所支發、㈡請中央農業實驗所代桂省研究農業重要問題、必要時、派遣專家來桂指導、其往來川資及住桂旅食宿費、由桂供給、㈢請中央農業實驗所、每年派遣專家來廣西大學擔任教授農業課程、其課程種類及教授時數、由西大與中央農業實驗所直接商定、㈣每年冬季、開農業講習會一次、由中央農業實驗所派來駐桂人員及桂省農業高級人員、擬定講習日程、召集省內農業人員及廣西大學高級學生來會聽講學習、㈤中央農業實驗所予桂省高級學生以實驗之機會、每年由桂派遣農業高級學生、往中央農業實驗所實習、並由中央農業實驗所、每年在派去實習生、約收練習生三名至五名、留所練習、練習期滿、回桂服務、㈥中央農業實驗所代本省介紹或購辦良種、其平時採來新種認為與本省農業有關者、酌寄本省一份、以上六項辦法、係由桂省府與盧馬二專員商定、並聞桂省府已聘定馬保之為該省農業顧問、

本館代收各省水災賑款啓事

本年入夏以來、霪雨連綿、江淮河海、先後泛溢、為禍之慘、災區之廣、更遠勝於二十年之揚子流域、亟待振恤、刻不容緩、茲接上海籌募各省水災義振會函囑本館自即日起代收各界振款、每日自上午九時至下午六時止、隨收隨即掣奉收據、並於次日登報公告、務希各界士女本互助之天職、發惻隱之深心、當仁急起、共襄善舉、夫救人者即以自救、佑人者人恒佑之、本館謹代災民九頓首以請焉

申報館敬啓

家庭之中。人人宜食桂格麥片。因其足以培成健强之體格。補血補腦。助長齒質。請試食之。觀其足以形成健康者為何如。經濟不費。煮法簡便。二分半鐘。即可煮熟。

桂格麥片

請認明雄上老人為記

Quaker Oats

沙田局結束移交

松金青沙田局、向設松邑、近奉省令、將全省各縣沙田局裁併為三局、本縣亦在裁併之列、另設在上海辦公、昨由上海局方派來李股長等二人謁見縣長後、即赴沙田局接收、

松江　百家村鄉民被盜

浦南亭林百家村三十一圖二保十甲四戶鄉民楊桂泉家、於廿三夜二時、來口操雜音盜匪十六人、各携盒子槍木棍武器、從側門侵入、肆行搜掠、約一小時而逸、臨行鳴槍恫嚇示威、鄉鄰聞警知為盜警、乃鳴鑼聚衆而追、於河灘追獲逸盜名、細解公安分局轉解訊辦、

蘇州　下車不愼竟遭輾斃

二十五日晨二時四十八分、滬常車抵蘇站時、有一女客、在車未停安時、匆遽下車、人多擁軋、致被由月臺擠跌鐵軌中、為車輪輾傷腰部、經路警救起、猶能言語、自稱張范氏、年六十歲、住上海閘北旱橋交通路王家宅一百八十弄十四號、此次由滬來蘇、返黃泥橋朱家橋原籍云云、言畢即傷重氣絕、下午五時、由地方法院涖驗、一面由站通知上海家屬、

拓寬中市功虧一簣

吳縣建設局拓寬閶門東西中市、開工以來四月於茲、路面工程業已告竣、惟兩旁人行道、建局主張舖砌彈石、而各商以東西中市為蘇城鬧市、觀瞻所繫、應舖水泥、建局因舖設水泥需費頗巨、需一萬餘金、令各商店自行籌款、故各商店深表不滿、一致力爭、相持迄今、仍未解決、因此中市工程功虧一簣、刻東西中市三百餘家商店、公推戎法參為代表、向官廳力爭、並進一步要求仿照拓寬護龍街辦法、每幢房屋由官廳發給地價損失費三十元、縣商會程幹卿席現在從中調停、

無錫　三報被控誹謗案判決

本邑人、導、新民三報、前因登載漕橋命案、被控誹謗、業已辯論終結、昨日由劉炳珍推事宣判、其主文云、徐惜陰·計錫麟·錢曉雲·連續散佈文字誹謗一案、各處罰金十元、緩刑二年、罰金如經強制執行而無力完納、以一元易服勞役一日、徐惜陰·計錫麟·錢曉雲·應共同將本案判決詞、登載本縣人報、國民導報、新民報三日、並負担其費用、現三報被判、均表示不服、須向蘇高院提起上訴、

揚州　縣府聘定禁烟委員

本縣縣政府奉民廳頒發各縣禁烟委員會組織規程第三條、由縣政府遴聘地方熱心禁烟公正人士充任、於委員會中互推三人為常務委員、處理日常事務、及執行議決事件等語、本縣禁烟委員會昨經第三十九次縣政會議、決議、由縣政府函聘周叔人、朱幹臣、戴潤一、張濟傳、洪可亭、王季芝、阮酒谷七人擔任

東鄉羣鼠啣尾渡河

江都東鄉嘶馬鄉東圩集地方、有浦外江水勢甚深、而其窄之支河一道、突於二十三日晨五時許、有大似狸貓之巨鼠一頭、率鼠數百頭、由該支河南岸、啣尾而貫、泅水北渡、狀若長蛇、時有鄉農周叟桂福（年七十許）晨起散步至該處、立覩之、見其秩序井然、頗有行陣之勢云、

鎮江　取締江岸停泊木排

鎮江江岸昔年商賈輻輳、帆檣林集、以致水流迂緩、泥沙停滯、迫使大溜北趨、南岸之沙灘、逐年增漲、北岸六圩瓜洲一帶、則坍塌時聞、遂形成今日死港之現象、邇來省會士紳、亟謀開浚、建廳方面亦正會同揚子江整委會計劃整理鎮江港埠、惟免使泥沙再事淤澱計、似非先將長期停泊江岸之船隻木排等障礙物使其移開不可、省會建設討論會有鑒及此、爰於日前舉行會議時、決定函建廳咨民廳、令飭所屬從事切實取締沿江停泊船隻木排而保港埠、聞是項公函業經該會發出、

常州　湖匪出沒派隊駐防

武邑滆湖之雪堰橋鎮商號、近因湖匪出沒無常、地方治安堪虞、特具呈縣府、請求派隊駐防、俟縣長二十四日令保安第三中隊隊長周德純、派隊前往鎮懾、周隊長當派第二分隊長吳穎濟、率帶隊士二班、於二十六日開拔至雪堰橋駐防、

南通　大生紗廠進行借款

南通大生紗廠、及江家橋副廠、最近與通滬銀行團、接洽信用借款、日內可望成熟、銀團與大生廠過去往來、除信用借款四百萬元、尚有一百餘萬元墊滙、均流入大生廠現存之紗布成貨、及各項原料中、續約可無問題、

徐箴檢閱全縣軍警

南通區保安司令徐箴、於二十一日晨八時、就城西小教場、檢閱全縣保安隊、公安局警察、及區保安隊班長訓練班、訓勉守軍紀、靖鄉里、愛人民、並由參謀長彭龍驤、指示改進各點、

杭州　浙贛路展期通弋陽

浙贛鐵路玉南段舖軌工程、原定本月底通車至弋陽、現因橫峯至弋陽途中、有橋樑一處、架設稍需時日、月底難以竣工、故橫峯至弋陽間通車時期、須展延至下月初旬實行、貴溪梁家渡兩大橋工程材料均陸續到齊、十月底或十一月初完成、

海門　督察專員蒞海視察

南通區行政督察專員兼保安司令徐箴、連日在通如崇海啓等縣、視察完畢、於二十四日上午八時、偕同秘書盛桂珊、參謀長彭笑潮、由通來海、各界領袖、齊集汽車站歡迎、徐氏到海後、先至行轅（海門飯店）稍憩、九時至公共體育場、檢閱省保安第十九大隊、及公安局長警、下午視察縣政、二十五日下午、至三廠鎮、檢閱實業保安隊第二大隊、二十六日赴啟東、二十八日轉往崇明、俟視察完竣後、即着手擬訂施政方針、此次徐專員出巡區屬各縣、拒絕讌會、膳食完全自備、

上海法租界大馬路三八五號
天發協電器行
◀大廉價▶
犧牲品：
國貨老牌德士令燈泡每元十只
國貨副牌燈泡每元十四只無限制出售
▲同業批發　特別優待▼
新到各種電器用品一律削價出售
此外奇異・亞司令・飛利浦三種老牌燈泡・同時廉價批發。
西新橋分行同時舉行
總行 分行 電話八二九六八 八三六六一 有線無線電報掛號二九七〇

龍章機器造紙有限公司
＝國＝產＝紙＝張＝
道林紙　連史紙
模造紙　牛皮紙
書面紙　繪圖紙
本公司自開辦迄今歷有三十餘載專造各種連史紙張出品精良荷蒙　顧客樂用已久近年文化事業日見發達需用洋紙較多敝公司為挽回利權起見特於上年加添新式機器製造雙龍牌各磅超等品質精良較之舶來品不相上下已蒙各大書局及各機關採用認為滿意倘荷各界　賜顧價格自當克己如需特製尺寸重量出貨尤可迅速如荷　垂詢一切無不竭誠奉告以副　顧客之雅意
▲製造廠　上海龍華路九七二號　電話八三五五九
▲營業部　法租界新永安街十七號　電話八一五二三

上海
德鄰公寓
大小房間四百餘個　內部設備精美整潔
高尚　經濟　幽靜　舒適
小住　包月　任客　自便
適合新生活標準唯一東方大公寓
地址　北四川路崇明路郵政總局北首　電話四二三七七轉接各部

萬松閣藏古今名人書畫展覽會
陳列西藏路甯波同鄉會樓下
今日最後一天　歡迎參觀

六榮堂藏古今名人書畫第二次展覽會
歸人雅好書畫、搜羅有年、所獲頗多、今名流手蹟、往往淪落、而為好古者所不惜重價致之、所以有限之財力、有限之眼光、所得者實不多、今擬以藏品一部、公開展覽、兼以應各界之需求、凡有所需者、均可以時價購之、倘蒙賜顧、不勝歡迎之至、▲地址北京路貴州路湖社▲九月念一日起廿九日止▲特點價值低廉如有不合當日可以掉換

維他賜保命
功能天然督促細胞增進新陳代謝壯精力健腦神生血液
固腎闕補氣力除烟毒為近世唯一天然補品
主治　神經衰弱　腰痛[illegible]　肺癆貧血　軟骨糖尿　腎虧遺精　戒絕鴉片　約分男女

本市新聞

許世英昨返滬談勘察蘇北災情
邳銅沛豐四縣受災最甚
導黃入海尚待籌商辦法

中央社云、振務委員會委員長許世英日前（二十三日）夜快車由京返滬、於昨晨抵達後、即與本市籌募各省水災義振會諸負責人洽商繼續籌募辦法、及查放振款振物事宜、中央社記者昨日下午、往訪許氏於水災義振會、據談、視察經過及救濟辦法如次、

據許氏云、本人自離滬後、在京稍作勾留、即行轉赴蘇北視察水災情形、此次水災、

蘇北水患　倘難樂觀

悉係由於黃河漲水、在魯未能堵口、以致由微山湖奪淮河而入運河、不老河、所經之處、均泛濫成災、故蘇北流域、山東一日不堵口、江蘇之水災即一日不止、現水勢雖退、但無妥善善後辦法、仍未能樂觀、

邳銅沛豐　受災最甚

此次水災、幸在秋間、農產物均已成熟、急予收穫、影響較小、但財產損失、亡不下、難免明年春荒、至於受災區域、計有邳銅沛豐等四縣、而以邳縣為最甚、幾十之八九、盡被淹沒、

導黃入海　正籌辦法

此次蘇北水勢、實非為小、其受災較輕者、蘇省官廳頗能合作、故由目前救濟之法、擬將黃河之水導入六塘河出海、一面加築堤工、現經本人與蘇主席陳果夫氏交換意見、對於導河水入六塘河一事、均極注意、一俟籌有辦法、即將着手進行、俾使蘇北不再遭受河水為災之患、

籌募賑款　繼續進行

自黃河長江先後發生水災、振務委員會方面、曾撥四萬五千元、由受災各省放振、本人此次赴蘇北、携款一萬一千七百九十四元、前往散放、義振會方面已籌有振款十八萬、仍陸續捐募振濟、當隨時匯交各省查放、以應急需、

將再入京　處理賑務

於公務員扣薪助振一事、中央已決定實施辦法、不久即可實行、在京處理、可捐五百萬元、本人在滬不多勾留、即行晉京、因京中尚有未了事宜、均待料理、故定二十九日仍赴京、大約下月初方可返滬、日內先與義振會諸負責人個別商洽一切進行、俟本人下月返滬後、再行召集會議討論一切、

蘇省府決定分三期振濟辦法

賑濟辦法　分為三期

關於蘇省災情、有蘇省查放主任成靜生、陳述甚詳、爰抄錄如下、靜老會長鈞右、大旆西指、幸獲追從、溫諭有加、倍增感愧、江干敬別後、旋即轉程之南徐、適吳興主席入京、預備會議、未獲展謁、當將奉頒宿遷振款二千元、交由井公廳長轉致、次午救濟會臨時會議、商承本省振濟辦法、靜生報告災況、宣布德誼、以及躬歷嚴谷、出入幽險情形、在會同人一致感謝、屬為轉陳、另再備函郵達、關於振濟辦法、業經議決分作三個時期、第一期為救生收容、禁屠牛、登記災戶、移民墾淮、施放振藥等事、第二期當按照滬義振會查放手續、實施振款、兼放寒衣、貲遣收容、災民歸農、籌辦工振、第三期為貸款貸種、辦理平糶、實施春振、擴充工振諸事、將來查放第二第三期負責辦法、並經特別規定、由分會振濟組施放、行政專員派員查戶給票、總會酌延義振專家蒞縣指導、滬義振會所撥款、由義會名義、於第二期照章延員分查邳縣半部、放款寬嚴、均由義會主持、至於各縣撥振數目、係根據靜生勘災報告、綜合各縣統計、以百分比率例之、邳占百分之四十七、銅占百分之二十三、沛占百分之二十、豐占百分之十、照此支配、款項先發一批、理第一期救工作、鈞處巡撥指撥之款、均列入第一期併計、撥存省府之指邳三千二百六十元、業已照撥邳縣、至宿沭睢稍有邊境漫溢、尚幸局部受水、未至亟需籌振之時、仍不能不於擴大災區耳、宿千、仍存省府、藉作撥發之備、並收逕寄滬辦事處、並以上聞、敬乞釋念、靜生明晨赴[illegible]、

孔部長等來滬
孔祥熙・陳紹寬・馬超俊・鄒琳・昨乘夜車出京、今晨抵滬

羅斯昨晨返滬
英大使陪同到滬
孔財長今晚歡宴

英國特派來華調查經濟狀況李滋羅斯爵士、二十二日入京、拜會汪院長・孔財長・及中樞各要人、並晉謁總理陵墓、業於前晚十一時公畢、乘坐夜車離京返滬、昨日上午七時十分、抵北站下車、當即逕返華懋飯店休息、同來者、計有英國駐華大使賈德幹・助理巴志・及財部秘書陳炳章・沙氏・英國駐滬總領事白利南夫人・定於二十六日午刻、在英領署設宴、為羅斯爵士洗塵、孔財長於昨日乘坐夜車離京來滬、今晚七時、在西愛咸斯路歡宴羅斯爵士夫婦、並邀全國經濟委員會常委宋子文夫婦・英駐華使賈德幹・羅斯爵士助理霍爾巴志・傑士・蔣委員長夫人宋美齡女士・總稅務司梅樂和・英總領事白利南夫・英大使館商務參贊鮑登・英大使館秘書格蘭漢・財政顧問楊格・吳敬安夫人・及財部陳炳章諸氏作陪、羅斯爵士將於日上午十一時、前往市中心區、拜會吳市長、並四日開始調查工作、與滬上中外金融工商各界領袖會晤、交換意見、何日赴北平及廣州、尚未定、渠之隨員、現即住於華懋飯店云、

法總領館今午追悼法使
吳市長派秘書赴總領館吊唁
工部局昨日下半旗一天誌哀

法國駐華公使韋禮德、於二十一日晚九時、在平患心臟病逝世後、本埠法總領事館、即於廿四日起下半旗三日誌哀、該領館並定今上午十一時假法租界天主堂街教堂、舉行追悼大會、茲將各情分誌如次、

市長派員

韋使旅華三十餘年、對於中外情感、均極融洽、故韋使逝世消息傳出後、莫不悼惜、居上海之我國駐法公使顧維鈞氏、業已致電韋夫人唁慰、上海市長吳鐵城、昨晨特派法使夫人唁慰、並派市府秘書耿嘉基代表赴法大馬路法總領事館、訪晤法總領事鮑德斯、弔唁慰問、

今午舉行

法總領事館、已定今晨十一時、假天主堂街聖約瑟教堂、舉行追悼大會、以誌哀悼、追悼儀式、係用宗教式、由駐滬法總領鮑德斯主祭、行禮撤、將由本埠法主教主持一切、教堂內一切佈置、昨日下午已派員前往佈置就緒、靈之四週、滿懸紗、中為主祭官、兩旁為來賓席、佈置簡單而莊嚴、教堂四週、屆時將由法捕房派捕戒備、惟法總領事館以追悼大會日即舉行、時間甚為忽促、不及印就請柬、分發中外各界、爰於昨日由法領事館人員分別用電話通知市政府・外交部駐滬辦事處・以及各國駐華使館・駐滬領館・市長吳鐵城・外交部駐滬辦事處長余銘・等決定親往參加追悼大會、並悉各國在滬使領、均將前往參與、

工部局下半旗誌悼

公共租界工部局、以韋氏前任上海總領事時、對於地方公衆事業、及工部局行政、多所贊助、關係密切、今聞溘逝、至深悲悼、除令工部局公署於本月二十五日懸掛半旗一日、以誌哀悼外、並派遣警務處長麋爾・及代理總辦費利溥・二君、參加今日之追悼會外、復致函於本埠法領事館慰唁、略云、驚聞貴國前駐華公使韋禮德先生溘逝、殊深悼痛、追念先生以往在滬之時、對於領事政務・及租界事業、多所擘劃、為各國人士所愛戴、今乃遽歸道山、本埠人士聞之、莫不惋惜、本局茲特於公衆前下半旗一日、以誌哀敬之意、並向韋禮德夫人及本埠貴國人士、致唁、

今日丹麥國慶紀念

今日為丹麥國慶日、丹麥駐滬公使館、今日在平舉行慶祝、外灘二十六號丹麥駐滬總領事館內、亦定今日在總領館內舉行慶祝、同時並招待各國駐滬領事及丹麥旅滬僑民云、

絲業市政兩公債昨晨抽籤還本
各抽七支各本二十一萬元
均定月底起由中交等行付款

民國二十一年江浙絲業短期公債第十二次還本、暨上海市政公債第十次還本、於昨晨在香港路銀行公會分別舉行抽籤還本、茲分誌其情如下、

絲業公債

於昨晨十時舉行第十二次抽籤還本、到基金保管委員會主席秦潤卿・委員唐壽民・江蘇省政府葉震東・浙江省政府陳蔭霖・江蘇銀行許伯明・中央銀行金問源・永亨銀行金問渭・浙江興業銀行俞佩如・交通銀行陳慕唐・中國銀行曹振昭・上海錢業同業公會秦禊卿・上海銀行業同業公會林康侯・審計部林襟宇・絲繭公所沈驊臣・等二十餘人、

主席報告

秦潤卿主席報告云、今日為二十一年江浙絲業短期公債第十二次還本抽籤之期、承諸君蒞場監視及參觀、不勝欣幸、本公債發行總額為三百萬元、除已抽還十一次外、本次為第十二次抽籤、應抽籤七支、共計還本二十一萬元、由本月三十日起、凡抽中各債票、由中央・中國・交通・國貨・江蘇・杭州浙江地方・六銀行支付現金、茲請監視員驗視籤支及籤支底簿、以便執行抽籤、

中籤號碼

主席報告畢、即由監視員查驗籤支及底簿、繼由執籤員執行抽籤、計七籤、第五〇號・第一〇號・第五一號・第一三號・第六二號・第二四號・第七四號、總計還本二十一萬元、息一萬四千零六十二元五角、即日由基金保管委員會公告、俾衆週知、

市政公債

於昨晨十一時三十分、舉行第十次抽籤還本、到市政府陸樹屏・財政局長蔡增基・財政部董濟銘・監察院林景上・審計處林襟宇・國債基金保管委員會獎介堂・上海銀行業公會林康侯・上海錢業同業公會陳笠珊・上海市商會柯幹臣・中國銀行曹振昭・市銀行李賚之・中央銀行金問源・交通銀行陳慕唐・市金庫顧義康・等三十餘人、

主席報告

蔡增基主席報告云、今日為上海市市政公債第十次還本抽籤之期、此項公債、係於民國十八年十月發行、總額三百萬元、除已還過本銀一百八十九萬元外、計餘存本銀一百十一萬元、此次抽籤七支、應還本銀二十一萬元、應付息銀四萬四千四百元、本息共計為二十五萬四千四百元、所有中籤債票、暨本屆應付息銀、均於本年九月三十日起、由中央・中國・交通・三銀行及上海市銀行開始付款、請監視員查驗籤支及底簿、以便執行抽籤、

中籤號碼

主席報告畢、即由監視員查驗籤支及底簿、繼即執行抽籤、計七支、第〇五號・第一九號・第三四號・第四八號・第六七號・第八九號・第九九號、總計還本二十一萬元、即由財政局公告、俾衆週知、

錢業公會昨議決通融十底長期放款
仍照四底辦法結息轉期
規定劃頭戶滙頭戶利率

實業社云、本市錢業同業公會、於昨日下午二時、在寧波路會所、召開第二屆第四十八次執行委員會議、出席者計有王懷廉・錢遠聲・裴雲卿・邵燕山・陳笠珊・張夢周・席季明・陳綳武・劉午橋・鄭秉權・駱筱珊・秦潤卿・等十餘人、由秦潤卿主席、秘書葛槐清紀錄、行禮如儀、首由主席報告、㈠上次會議決議錄、㈡據上海市銀行公會函、前為鼓勵生產流通、請頒單行法規、以救濟工業一案、茲奉行政院秘書處函、送審查紀錄一份、請台洽、㈢關於準備庫之各項報告、繼即開始討論提案、㈠准上海國貨工廠聯合會函、十底長期、仍請照四底辦法、結清利息、通融轉期、應如何辦理案、議決、照上次辦理、㈡准修正準備庫章程、起草委員會擬訂修正草案、請審核、以便提交下次會員代表常會決定案、議決、草案通過、議畢至四時許散會、該會鑒於準備庫每日各會員莊劃進劃頭款目極多、該庫已賠逐日利息、損失至鉅、為設法改進計、昨特根據執委會議議決通過之準備新章、通告所屬各會員莊云、逕啟者、案准本月二十五日第二屆第四十八次執委會議決、關於準備庫、每日劃進各莊之劃頭、為數頗巨、逐日賠貼利息、損失不貲、為顧全公私兩方起見、自十月一日起、凡各莊多餘劃頭存入準備庫、名曰劃頭戶、按週息一釐算、如有入滙頭者、名曰滙頭戶、利息照日拆計算、倘各莊決滙多劃或缺劃多滙、互相抵可用、不必另備手續、藉資彌補等語、紀錄在卷、相應錄案通告、即希查照辦理為荷、

本館昨收水災捐款

昨日（二十五日）本館經收籌募各省水災捐款、計屯溪洪叔璿君節省筵席助振洋一百元・上海花旗銀行買辦間一百元・余愛仁堂二十元・益友聚餐會二十元・蔣家君十元・永豐堂十元・馮增齡君經手交來十四元、（計分馮增齡君一元五角・沈大也君・勵坤鑫君・孔餘生君・陳慶標君・王福田君・朱職揚君・陸洪元君・郭永生君・沙少英君・林有源君・曹政炳君・各一元・楊桂華君・應有金君・郭其星君・各五角）上海精武勤奮團五元二角・蕭柳君二元、共收大洋二百八十一元二角、茲將洪叔璿君來函附刊於後、以揚仁風、而資提倡、敬啟者、夏曆十月二十日、為鄙人五十生辰、兒輩欲為稱觴、惟在此國難時期、又值今年各省水災奇重、滿目時艱、不遑寧處、除囑兒輩及期勿事舉動外、即諸親友賜賀禮、亦一概辭謝、謹將節省筵資一百元、由中國銀行滙上、敬煩貴館轉交上海籌募各省水災義振會、以便放災區、雖屬杯水車薪、要亦聊盡微忱、並以此為諸親友祝福、此致申報代收賑款處、申報日刊・年鑑・月刊・定戶洪叔璿啟、九・二二、

救災即救命
多捐一文錢
多救一條命

三友實業社
贈送西湖毛巾
三角牌西湖毛巾、為本公司近年最精良出品之一、質地之軟熟耐用、色澤之潔白美麗、早已傳頌遐邇、有口皆碑、茲為優待愛用三角牌棉織品諸君享用起見、特舉行大贈送、凡購貨滿洋三元者、謹贈一條、如購貨不足三元、而已滿一元者、亦贈三角香皂一塊、以資普遍、而增興趣

力弗肝
原名力活肝
LIVEX
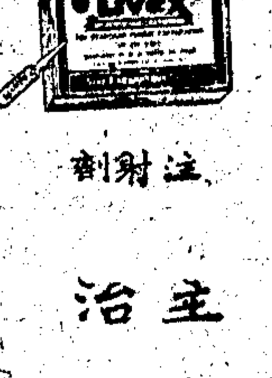

流膏劑　片劑　注射劑
德國霞飛博士最新發明
貧血症之特效藥肝臟結晶體劑
主治
惡性貧血症　各種病後及產後之貧血症　萎黃病　肝臟疾患　各種男女老幼延年益壽之大補劑
藥房均售
信誼化學製藥廠發行

三週紀念　破格犧牲　大減價三星期　普遍犧牲八角八分

礦金戒指原價每只三元二角紀念期內破格犧牲減售八角八分購滿三只可打八折購滿六只歡券，說明染，外埠函購每只加寄費一角八分代刻名字每只另加刻工一角。百餘種，金色燦爛質料優良寀查高尚上海市政府賞給一等獎狀認爲出品長期包用▲對上海漢口路三五七號綢業銀行三層樓

礦金戒指　人人歡迎　數百來函　稱譽讚美　市府鼓勵　賞給獎憑　漂亮美觀　經濟飾品

榮譽鐵證　事實證明

贈送示一只以優待　附送精美錦盒，包用化學擦絲絨巾，礦金戒指花式七

美最時首飾公司

最便宜之午餐　俄國每客二角

KAVKAZ

自九月二十七日起添設俄國午餐價目每客一元四角八角二角歡迎各界惠臨嘗試

▲陳設華貴▶　◀交通便利▶

●●西藏路跑馬廳●●　逍遙舞廳啟

龍口維新大街北洋大藥房　南昌合同巷普濟大藥房　南昌洗馬池華英大藥房　太原柳巷街中德大藥房　太原羊市街麗華大藥房　北平前門外祥記大藥房　漢口文華里亞洲大藥房　濟南華英大藥房　鄭州大同路廣濟大藥房　九江大中路中外大藥房　溫州北大街亞洲大藥房　漢口蘭陵路華隆大藥房　蘇州觀前街太和大藥房　安慶四牌樓華洋大藥房　安慶四牌樓大隆西藥公司　天津英租界永華行　石家莊同樂街普惠大藥房　昆明市萬來祥大藥房

煙台朝陽街南洋大藥房　南昌中山路正華大藥房　太原柳巷街中華大藥房　太原鐘樓街中興大藥房　青島膠州路南洋大藥房　北平井大街百誠大藥房　漢口新安街南洋大藥房　松江西門外南洋大藥房　鄭州大同路麗華大藥房　無錫崇安寺華美大藥房　溫州五馬路百亨大藥房　杭州新市場公達大藥房　蘇州觀前街華美大藥房　安慶西門外中英大藥房　佛山糧市街中德大藥房　徐州二府街普太和大藥房　嘉興北門東方大藥房

青島中山路華登氏大藥房　南昌德勝馬路華美大藥房　太原羊市街中法大藥房　太原橋頭街五洲大藥房　北平西單牌樓中德大藥房　北平北大街北方大藥房　漢口江漢馬路德大大藥房　鄭州大同路中央大藥房　保定西大街中外製藥局　無錫北門大陸大藥房　溫州南大街中英大藥房　杭州延齡路泰華大藥房　長沙八角亭南洋大藥房　安慶四牌樓大隆西藥公司　天津法租界中英大藥房　南京中山東路大中貿易公司　重慶新豐街川亞貿易南行

痔瘡痔漏　特殊治療

本院特創技新療法醫治痔瘡血痔漏成管裂肛瘻等症備有詳細診察書函索即寄發售北四川路西首育蓬路五六號上海痔瘡醫院啓

戒煙論

本書爲內科專家醫學博士李武城所著詳述近代各種戒煙之方法及其效力著者根據十餘年之研究及經驗對於各種方法之利弊加以切實之檢討指示正當之途徑分條析論透澈戒煙者讀此書後即能得悉戒煙之正軌不至誤入歧途每冊實售一角郵票通用寄費一分出售處成都路修德新邨李武城診所電話三三二四一

市面不景氣影響
滬地產業大見衰落
現在地價較黃金時代僅及其半
空屋日多惟大部份房租仍未減

中央社云、本埠地產業、因受市面不景氣影響、致進出日稀、大有良好地產無人過問之慨、地產業領袖、雖一再設法救濟、終無辦法、擁有大批地產者、莫不愁眉蹙額、亟謀早日脫手、茲據記者向該業中探悉各情如次、

黃金時代過去　地產業在民國十八年至二十年、爲全盛時代、較良地產、此爭彼奪、價值飛漲不已、南京路外灘等處地價、每畝竟達五十萬元以上、自二十年以後、逐漸衰落、迄二十二年至現在、更年不如年、目下南京路外灘等處地價、雖無標準、大約其所值較之該業黃金時代、僅及其半、致此之由、一言蔽之、市面不景氣使然、但亦有種種原因在、例如地產商人、因地產無交易、每將地產向銀行押欵、逾期不贖、發生糾紛、引起訴訟者甚多、於是人心每因噎而廢食、對於地產都不敢過問、愈使該業營業益形停頓、而所值亦日落矣、

一再設法無效　目下地產業之現象、於社會經濟關係已鉅、今後趨勢若何、更可顧慮、該業中領袖、救濟計、曾一再設法、卒無成效、今春、該業巨商程霖生等、曾計議發行地產流通券五萬萬元、卒因不獲各方贊助而未成、最近、該業中人又計議在海上籌設地產交易所、此舉正在計議中、但預測此舉決不致准於政府、蓋地產交易所、果能獲准設立、則風潮之鼓動、將層出不窮、人心因之不安、而市面金融、將因之發生影響、此乃勢所必然也、

地產綫無進出　地產業之衰落、決不可任其趨勢而不加救濟、救濟之道、決非該業中一二領袖、專憑一己之利害、今日計議發行地產流通券、明日計議籌設地產交易所、當邀集中外專家、會同當局、及地產業有識之士、共同商討、庶有益於整個地產業、否則該業前途、將益形慘淡、目下本埠地產營業、較大地產、兩三月來、幾無進出、零星進出、亦寥寥無幾、此不特擁產者損失、即賴以爲生者之生計、亦已發生問題、

減租理所當然　際此地產衰落之時、而房客請求減租之聲浪、又此起彼應、目下本市房租、大多數仍依照地產業黃金時代之租價、彼時地價與現在相較、相差幾達半數、房租之減價、理所當然、房客要求減租、一由於百業凋疲、社會經濟衰落、二由於市上空房增多、而市上空房增多、非市民之減少、實因擁有地產者、鑒於地皮不易脫手、乃爭造市房、於是供過於求、此亦地產業衰落現象之一也云、

朝鮮訪問機
昨午飛抵滬
各界到場歡迎者百餘人
下午謁吳市長定明晨飛青

中央社云、朝鮮京城日報・每日申報・朝鮮新聞・等三報館遣派飛華訪問機、於昨晨八時四十五分、由首都明故宮機場出發、當於上午十一時到達龍華機場、機師愼鏞項及坂田、於下午二時半赴市政府拜謁吳市長、晚七時、在長春歡宴、茲將各情誌次、

各界歡迎　前往歡迎者、計有市政府專員王長春・公安局長蔡勁軍代表陳副督察長・淞滬警備司令部副官處長甘海瀾・日總領事代表中田・日陸戰隊荒木司令官・日領署情報處本野・泉水・陸軍武官大木・海軍武官沖野・日領館警察部第一課長高柳・本埠朝鮮居留民聯合會會長李甲寧・孫昌植・及日鮮僑民等共約二百人、

日鮮獻花　該機爲Salmson（散姆生）雙翼機、上書「Card字樣、於十一時五十分、出現於機場之西北、環繞天空飛行一週、卽行降落、由日總領事館情水綫子・日僑各路聯合會辦坂政江・本埠日人工商會所田中美化子・日本居留民聯合會五十嵐初持・及朝鮮居留民聯合會等代表・先後獻花・繼飛行家愼鏞項及機師坂田、二一與歡迎人員會晤、

拜謁市長　二氏面容黝黑、精神飽滿、寒暄畢、卽赴日總領署拜會、並趨愚園路晉謁有吉大使、繼往市中心區謁吳市長、因吳市長稍有不適、未往辦公由秘書兪鴻鈞・偕王長春・接見、並表示歡迎、下午、日居留民團假篷路日人俱樂部茶宴、晚七時、市府專員王長春、假杏花樓歡宴、並邀請本埠日當局二十餘人作陪、聞愼鏞項等定今晨七時離滬、飛往青島、逗留一宵、再轉大連、遄返朝鮮云、

朝鮮訪問機兩飛行家（電通社）

陝蓉綫
改今日起開航
各綫均增加班次

歐亞航空公司陝蓉綫五二號巨型機、由滬飛蓉後、據該公司息、因蓉機場積水、輪陷泥中、未能如期飛出、改於今日正式開航、至該公司新訂各綫時刻表、則於昨日起實行、茲將各情分誌如後、

今日開航　陝蓉航綫五二號巨型機、日前由滬經西安正式試航、到蓉後、適值該地大雨數日未止、而該公司鳳凰山機場、亦因卽建尚未完工、場內低窪之處、多未及塡平、經連日大雨、積水甚多、當該機抵蓉降落、以機身奇重、至輪深陷泥中、不能起飛、原定昨日爲正式開航之期、遂致被阻、本埠公司方面接得上述電告、已復電囑改期於今日起開航、

各綫加班　該公司原有各綫、經增加班次、並改訂時刻、於昨日起實行、㊀滬新綫西行機、每星期二五晨六時半離滬、七時三刻過京、十時四十分過鄭州、午後一時二十分過西安、（卿接陝蓉綫、當日抵蓉）四時三十分到蘭州、東行機、每星期三六晨八時離蘭州、十一時過西安、（卿接陝蓉綫、自蓉八時開北行機、）午後一時四十分過鄭州、四時五十分過京、六時一刻到滬、㊁平粵綫暫開至鄭州、南行機每星期二五晨七時離平、十時半到鄭州、北行機、每星期四日晨八時離鄭州、十一時半到平、㊂蘭包綫、北行機、每星期三六晨八時離蘭州、十時過甯夏、午後零時二十分到包頭、南行機、每星期二五午十二時離包頭、二時過甯夏、四時二十分到蘭州、㊃陝蓉綫、南行機、每星期二五午後二時離西安、三時過漢中、五時到成都、北行機、每星期三六晨八時離成都、九時五十分過漢中、十一時到西安、

編訂價目　至該公司各綫票價、爲優待乘客起見、而照原定價目七五折收費、實行以來、已兩年於茲、該公司現以折算票價、手續繁瑣、故卽依據七五折實數額、加以整理、將所有另數進爲五元或十元、編訂新價目表、亦於昨日起實行、其所收票價、雖較以前定價爲低、但較實收票價、則有微增、該公司營業亦甚盛、但設備費用浩大、不免虧折、票價經整理後、亦可略增收入、以資彌補、來回票價、則依新價八九折收費、至前載該公司減價之說、則屬不確、

日輪長崎丸中
查獲出口現銀
共計國幣五千元

日郵社聯絡船長崎丸、昨日上午九時、從匯山碼頭、開赴日本、該輪旅客、已全部登輪、船正啟椗、放第三次汽笛、準備解纜矣、甲板上有一苦力、代客搬運行李一件上船、係爲箱子一隻、提籃一只、惟該行李較普通客所帶者爲重、在此開船忽忙之間、苦力置放較重、行李提籃中、忽然漏出銀元一枚、當爲碼頭關員瞥見、防有私運夾帶現銀出境情事、立卽上輪抄查、乃在該行李中、發見私自密運出國現銀五千元、當場將該銀扣留、提送到關、一面追究私運之人、以便科罰云、

新運促進會決實行
三化生活辦法

本市新生活運動促進會、爲使全市各機關公務人員生活、實行軍事化生產化藝術化起見、特製定「上海市各機關實行三化生活辦法」、經提出第九次幹事會通過、將分發本市所有各機關遵辦、茲錄其辦法如下、㊀各機關實行三化生活、由上海市新生活運動促進會、（以下簡稱本會）根據新運總會所頒生活軍事化、生產化、藝術化、初步推行方案、製定要點、分期頒發實行之、上項要點、各機關務須轉飭每公務人員、置於案頭、妥爲保存、㊁三化生活方案、每期要點實行時、其督促及考核辦法、規定於次、甲・由各機關主管長官、平日隨時查察、同事間互相勸導、乙・由本會印製報告表、交各機關指定職員一人、按期塡報、丙・由本會隨時派員前往查察、事前概不預知、㊂各機關人員、須知實行三化生活、直接有裨切身利益、間接改造政界風氣、故須認眞實行努力不懈、㊃本會派員查察、不定期舉行之、其成績於每期實行終止時公佈、並報告總會、㊄各機關對於本會所頒要點、如有意見、可由各機關長官指定職員一人彙集、隨時用書面向本會陳述、惟已公佈者仍照舊實行、㊅本辦法如有未盡善處、得隨時修正之、㊆本辦法經本會公布施行、

中國
華洋義賑救災總會訊

大水之後、瘟疫繁生、魯省被災最重、疫癘亦甚、中國華洋義賑救災總會、前曾撥洋一千元、交濟甯長老會醫院購備藥品施診、現聞秋深氣冷、災民多無衣食住屋、貧病交侵、殊堪憫惻、復撥洋一萬二千元於濟南、以資救濟、又河南懷慶縣當水初發時、農民百物冲洗一空、現水漸退落、歸耕而一無所有、該總會復撥洋一千元、以爲該縣農民購辦耕具種籽之需、

各界熱心助振　加拿大域多利中華會館、前曾募捐鉅欵、滙交中國華洋義賑救災總會徵募股、賑江河水災災民、茲復滙國幣二百元與該會、以備施放、又巴達維亞救災會會捐國幣一萬元、該會已照收轉解災區、其他各埠華僑、亦紛紛函電該會稱、努力勸募云、此外在本埠如聖瑪利亞女子中學・滬心中學・及個人、亦捐助鉅欵、送交該會、轉解災區、而正在進行籌賑之學校、尤不知凡幾、足徵救災人所同情也、

太平洋聯會
昨開會紀念白薄爾

太平洋聯會、以昨日係西班牙白薄爾君發見太平洋之四百二十二週年、特於中午假南京路華懋飯店、開會紀念、到有俄國大使鮑格穆洛夫・英國大使賈德幹・美國總領事克銀漢・德國總領事倍倫・英商沙遜爵士・會員余銘・顏福慶・黎照寰・鄺富灼・陳湘濤・及王正廷夫婦等共二百餘人、由主席本埠工部局總董安諾德致開會詞、該會上海分會副會長郭秉文代表分會致歡迎詞、並報告會務、陳炳章君代表協會會長孔祥熙、美總領事克銀漢代表各國駐滬領團相繼致詞慶祝後、末由林語堂博士演講「中英兩國人民國民性之異同」、莊諧雜出、掌聲雷動、頗稱盛況云、

奉送……絕對不取分文

閣下宜從燕醫生家用帳簿中學得省錢之秘訣○及世界富豪皮博帶馬孫陶朱公等積貲巨萬之原因○

閣下宜卽日立致富之根基，保財政之獨立○此種帳簿完全奉贈○以便宣傳燕醫生各種家庭良藥○欲得一本者，應履行下列之手續○

百餘年來，世人賴燕醫生家用良藥以維持健康者○往往累代相繼○

君如患大便不通，口氣穢濁，肝膽不和，舌苔厚膩，消化不良，則不能照常工作○而健康因以大損○金錢方面，當然亦復損失不貲○請速服燕醫生補丸以治諸病○庶可感覺健適，心境愉快○

茲爲使閣下認識此種藥品以便閣下及闔府咸保健康，並使閣下明瞭省錢之法起見○謹奉贈燕醫生家用帳簿一本○

請卽日將下列贈券剪塡寄來，而踏入新生命之路○並請附郵票三分作爲寄費○閣下一面想到，卽宜一面實行○幸勿貪圖一時之懶惰而錯過使感覺更佳，工作更佳，金錢節省之大好機會爲要○

贈券

奉上郵票二分請惠贈家庭帳簿一本爲荷此上

老晉隆洋行贈送帳簿部

姓名

住址

申申

節省電費的秘訣

節省電費的秘訣。在乎買燈泡時。寧可多出一些價錢指定要買奇異安廸生老牌。因爲這老牌燈泡。能增加一成至三成的光亮。或可省一成至三成的電費。算来最是經濟。

購時指明奇異安廸生老牌。勿聽滑頭店家用雜泡混售。

上海中和燈泡公司

營業部四川路一一○號二樓

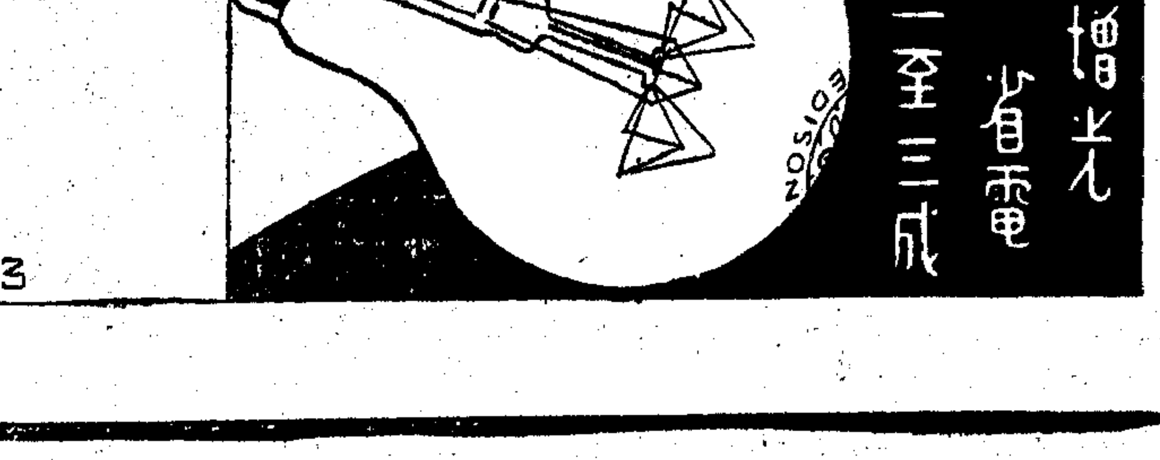

青年出路

現時各界人士及青年子弟最嚴重而難解決的問題就是出路二字百事不易做惟有走向工業生利之途爲唯一的出路本院創辦八載設科六十種國內外成材學員達七千餘人分科個別教授任人選習函授面授常年招生學科切用保證成功脚踏實地不存虛僞索章附郵三分◉上海法租界南陽橋方浜路永業里內致用工業技術研究院啓

上海信託公司

實收資本壹百萬元

保障穩固 利息優厚

信託存款

分期 定期 短期

定期信託存款一次存入國幣五十元定期五年保息九厘半

分期信託存款每月存入國幣五元爲一份定期二年保息八厘

短期信託存款一次存入國幣五十元爲一份定期二年保息八厘

董事長 揭介眉　常務董事 郭順文 徐寄廎　監察人 陳光甫 張公權 鄔志豪　總經理 程聯　副經理 高大經　襄理 籍致仲 周持英

備有詳章 函索即寄

地址 北京路一九〇號　電話 一二九二三號

▲臌脹無憂丹▼

此丹發明以來，迄今十餘年，活人甚衆，凡患水氣臌脹，腹脹，氣虛中滿，婦女血臌，小兒疳膨等症，經服此丹，無不藥到病除，▲說明書函索即奉▼每料廿元，半料十元，每盒五元，函購不加寄費，

上海南京路永安公司西橫街正威大藥房總行發

代售處 杭州萬利藥房 太和藥房 寗波五洲藥房 青島神州藥房 濟南神州藥房

咳嗆・氣喘・咯血 此肺病之現象也

君將如何考慮治療

咳淨

肺癆病特效藥

「咳淨」調製嚴，分劑準，專治各期肺癆，感冒潮熱，咳嗽，咯血，喘息，盜汗等肺症，且劑含滋養，能促進食慾，助長人體自然抵抗力。且本藥不但能制止癆菌蔓延，且能撲滅癆菌，安全靈效，實爲現代第一流肺病藥也。

百新行總經理 上海四川路三十三號 電話一二七五六號

三公司及各藥房均售

主婦與女傭慘死血案 獲嫌疑犯駱虞生

駱之西裝褲脚管內有血跡頗多
有兩箱存友人處均爲值價財物
駱在捕房已供明謀害前後經過
昨晨解法院審訊時又完全否認

什居北河南路愛國近路口四百五十九號門牌三樓之浙江金華婦人金戴氏(即金寶貞)及女傭羅氏、於本月二十三號上午八時一刻、突被人闖入、以利斧將兩氏砍傷身死、業經該管匯司捕房華探長尙武・探目趙滑奎・包探郎光春・及西探山泊洛克・等拘獲是案嫌疑犯浙江義烏人駱虞生一名、(年二十一歲、住南市新橋路三十一號 **明晨小學** 擔任教務主任、亦即去年六月十九號在廣東路滿和坊被人槍殺向業律師駱驟新之子)帶入捕房收押、於昨晨九時半、解送第一特區法院刑八庭、由劉毓桂推事升座提訊、被告駱虞生、延樓允梅律師出庭辯護、審訊約歷三小時、以本案尙有調查之必要、諭令改期七天再核、茲將詳記於下、

開審情形 首由捕房律師張天蔭起稱、現捕房對被告駱虞生依照刑法二七一條殺人罪提起公訴、本月二十三號上午十時四十分、捕房接得電話報告、謂北河南路四五九號三樓、有兩婦人被人殺傷、捕房即派救護車前往、先將傷者急送至老靶子路上海療養院、但金戴氏因傷重未抵醫院、即已 **氣絕身死**、女傭羅氏則面部受斧傷四處、頭部二處、傷勢亦重、延至當日下午二時半死於醫院、尸送驗屍所、業經鈞院檢察處檢驗、一面由捕房飭派中西探長前往出事地點、詳加調查、見金戴氏倒臥於前樓之沙發上、羅氏則橫臥地上、二人均滿身鮮血、地板上流血頗多、當在羅氏尸旁、檢得 **斧頭一柄**、後樓床下又檢得斧頭一柄、當時據死者金戴氏之子金永祁及女金令儀向探員報告謂、其母生前所置於床下夜壺箱內之重要物件、如通源銀行金幽記戶名之存摺等等、均已失去、探員除在該箱旁檢得十二分之無軌電車車票一紙外、並詢悉金氏有保管箱一只、在上海銀行、遂根據 **此點線索** 馳往上海銀行調查、但該銀行爲遵守銀行慣例計、不肯將保險箱內之物件宣明、祇稱曾有一人持鑰匙前來開箱、並述明開箱者之年貌服裝、死者之女金令儀聞訴、即向探員聲明、按該人之年貌口音、實係彼之同鄉駱虞生、向在明晨小學爲教員、探員遂即會同公安局警探至南市新橋路三十一號明晨小學、將被告拘捕、並在其衣箱中抄出鈔洋一百元、角票十七張、又西裝褲一條、該褲似係初洗未乾、褲脚裏面有 **血跡頗多**、乃將帶入公安局、於昨晨十時四十分、提回捕房、向其詰問、初加否認、嗣有住居南市黃家闕路久安里十四號門牌之王明榮者、因見報載駱虞生被捕消息、頃記憶廿三號晨、駱曾將皮箱兩只寄存王處、爲脫離干係起見、乃將駱所寄之皮箱兩只、送往市公安局、經局中開箱啟視、內中均爲值價之財物及 **金令儀等** 之[illegible]二顆、捕房得此消息、即由偵探長帶同金令儀前往認明箱中各物、均係其母所有、現該兩箱物件尙存於公安局、一面由偵探長復向被告盤詰、被告始吐露實情、謂彼父名駱驟新、向在寗波執行律師職務、得識前寗波地方法院檢察長金兆鑾(即死者之夫)、往來頗密、嗣駱驟新去歲在上海滿和坊 **被人槍殺**、有許多財物、由金戴氏掌管、被告因勒索無着、懷恨於心、時思報復、至本年八月廿號、被告挽請明晨小學、即由現爲被告辯護之樓允梅律師介紹一許文仙至該校爲茶房、被告遂與許商議報復之計、由許邀同馬姓於廿三號上午七時、被告乘法租界六路電車、再調十四路 **無軌電車** 直達北河南路老靶子路口下車、此時許・馬二人、已持斧先在車站等候、會面後、因時間尙早、金戴氏之子女、尙未赴學校讀書、故在途徘徊、至八時餘、由被告導往氏家、被告在樓下望風、許・馬・二人、執斧登樓、未幾許等下樓、謂事已辦妥、被告乃上樓將夜壺箱開啟、取出銀行存摺及保險箱鑰匙、仍乘電車回校 **在匆忙間** 將電車票一張遺落在死者樓上、及後許亦回校、告被給其酬勞費洋五十元、并稱上海銀行之保險箱鑰匙彼於上天前已經偷到、遂私刻圖章、前往上海銀行開箱、取得財物頗多、連同當天在金氏所處取之物、併裝兩箱、運往黃家闕路彼所租之房屋內(月租十二元)等語、探員得供、乃帶同被告往 **出事地點** 表演當時情形、現本案請求改期、以便緝捕刻黨、且在被告校中抄出之西裝褲上血跡、現正由工部局化學科化驗、是否與死者之血相同、并請求備正函二件、(一)致上海銀行、着令將金戴氏所存之保險箱內部情形報告捕房說明、以便參考、(二)致公安局、請將 **皮箱兩只** 移送滬案云云、遂將斧頭及所攝出事地點之照片等呈案、繼據金戴氏之子金永祁供、在華童公學讀書、現年十六歲、與被告素識、去歲暑假期間、因被告之父駱驟新被人暗殺、被告借其母乃暫居我家、約有一月、是晨十時半、我在校中得人報告回家、見有斧頭二把、床下之夜壺箱已開、內中 **財物被竊**、倘有母親手帶之金戒及鑽戒兩只、亦已持去、又據金令儀供、十八歲、在曉明女學讀書、出事之三天前、被告到來、將寄存我家之皮箱一只、及收音機一座取去、現該收音機留於公安局云云、又據證人蔡興寶供、在北河南路四五九號樓下知音樂社爲茶房、是晨十時餘、奉店中職員王鶴巢命、以 **照片樣底** 持往樓上、預備給金師母(即死者)閱看、甫上扶梯、突聞羅氏之呻吟聲、我疑係發瘋、即下樓偕人同往、撬門而入、發見兩人被殺、乃報告捕房云云、詰之被告駱虞生供、父親駱驟新與金家素識爲世家、去年我父被害、我住金伯母家、約一年、我祇知 **父親生前** 有支票兩張、計各二百五十元、於十餘年前存於杭州地方銀行、迄今可取一千元、爲金伯母取去、雖向索討、遊延未付、我對金伯母并無寃仇、實無謀害之事、我校中非但并無許文仙茶房其人、且二十三號晨七時半、我在校中與女教員徐曼儔等同在辦公室修訂課程表、八時一刻、又開紀念週我爲司儀、此點 **校中教員** 及學生均可證明、至於我昨在捕房中所供各點、全係被迫胡供、所抄得之鈔洋一百元、係向友人王芝寶所借、共三百元、除化去二百元外、尙剩一百、藏在箱中、所有上海銀行之保險箱一七四、號、係我自己名義、并非金戴氏者、二十三號下午時半、我往銀行開箱取物、箱中有大陸及上海 **銀行存摺** 及父親之遺囑、紙、我父子之金戒等物、黃家闕路王明榮家之房屋、本係我出面租借、月租十二元、但到下巳經退租、將物件完全搬走、祇留空屋、我并無將皮箱兩只寄存之事、此點可以傳王房東王明榮到案指認是否係我送去、抑另有他人等語、末由被告 **所邀見證** 徐曼儔女士投案、證稱在明晨小學爲教員、是晨我與被告同在校中開紀念週、上午并未出外、惟對於被告所供紀念週中之報告訂課程表等數點、供詞互相矛盾、劉推事訊至此、以時已逾午、乃諭被告押候改期十天再訊、

永安銀公司案 昨傳訊沈祖福等

永安復業一天 沈任經理
案已訊結 定三十日宣判

永安銀公司倒騙存戶鉅款一案、轉瞬將屆一載、徒以該公司負責諸人、一再規避、迄今僅由第一特區地方法院判決董事林康侯・董事兼總理歐建成・之罪刑、其餘被告、雖已由法院或傳或拘、卒未獲案、致整個案件、遷延難結、昨日午後、始被繼續傳到該公司、復業一天之新任經理紹興人沈祖福・及霞飛路分公司經理戴克昌・兩名、經蕭爕棻推事開庭研訊、查該公司存戶提起詐財刑訴、而列沈・戴・兩人於被告之內者、則有陳仲如・周壽甫・曹朱氏・謝仲英・陳生堯・高軼羣・邱伯楷・等、當由各原告之代表律師相繼陳述存欵額暨所存數目、而陳仲如之律師陸紹宗、尤鄭重聲明陳所存之四千元、完全爲沈祖福所犧牲、蓋陳祇與沈相識、沈就任經理、求陳幫忙、始於復業之日、將欵往存、此種存欵、名爲掛紅、原期朝存夕取、但終被倒、寧非詐欺云云、質之被告沈祖福供、該公司初次停業時、負債二十二萬、人欠亦有十八萬、嗣其董事會議決、以可收股欵有十餘萬、乃聘我任復業後之經理、詎復業之日、公司祇交我兩萬餘元、是日收入八萬餘、而付出十一萬餘、致仍無法維持、遂如曇花一現、依然停業等語、並否認有求原告將欵掛紅情事、庭上以沈既稱並非該公司・股東、而承乏經理、實由董事會聘請、祇負營業責任等語、殊難深信、因研詰其擔任經理、究有何項交換條件、及承認墊欵若干、但沈堅稱不負籌欵義務、繼而謂公司知渠出身錢業、希望渠能與錢業往來、故相借重云云、次據被告戴克昌供、向在海軍聯歡社服務、歐建成素悉渠交游廣、名譽優、特以霞飛路分公司經理一席相畀、舊日同學同事、因而以欵來存者、約三萬餘分、公司按日將欵解交總公司、從不留存、不料受事甫九日、分公司隨總公司停業、故渠實亦被害者之一云云、旋即開始辯論、首由各原告律師依次發言如所訴有沈戴二人在內者、咸以沈應負詐財罪責、謂該公司董事會亦有決議、第二次之停業、其咎應歸沈負、至對戴則請庭上核辦、其所訴並無沈・戴・兩人在內者、皆謂其他被告如葉漢丞・錢幼菊等均無從拘提、唯有請求將該部份停止審判、庶幾得資結束、末由被告律師辯護之下、蕭推事諭令沈祖福交三千元舖保、候九月三十日宣判、

魚商翁兆芳等 偷漏國稅被控

訂購俄產薩門魚五萬担
過磅時舞弊六千七百担
通同舞弊之朱叙生等自首告發

去年冬間、有鹹魚業中人、向蘇俄協助會洋行購買薩門魚九萬担、在碼頭過磅時、舞弊六千七百担之鉅、價值七萬餘元、茲有共同舞弊之朱叙生、常俊發、趙蓮芳等三人、以竊盜事小、妨害稅收實非淺鮮、誠恐一旦事發、定蒙共同之嫌、是以於七月十四日向市公安局自首、奉諭轉送地方法院檢察處、依法偵查在案、茲悉此案業奉蕭晉瀛檢察官數度偵訊終結、諭飭被告朱叙生、常俊發、趙蓮芳、翁兆芳、葉震昌、鄭運升、等交保、一面提起公訴、其犯罪事實、被告翁兆芳、葉震昌、鄭運升、均開設魚行、上年向蘇俄協助會洋行計購薩門魚九萬担、十一月十三日、十二月二十三日、本年一月六日、裝魚船、在楊家渡碼頭交魚時、翁兆芳等、令朱叙生商同工人常俊發、趙蓮芳、與出貨員葉震欽、張本華、等、於魚箱過磅時、將扛棍挑起、使數量短少、計先後三船、共得魚六千七百擔、合洋七萬餘元、嗣後朱叙生等分利過少、向市公安局告密、函送偵查、(證據並略犯法條)被告等共同詐取俄商之薩魚、訊據朱叙生、常俊發、趙蓮芳、指供如何設計詐取之情形、歷歷如繪、罪證極爲明確、係共犯刑法第三百三十九條第二項、應即依法起訴云云、昨日下午四時、由吳德懋推事特開第三法庭審訊、各被告延章士釗、朱亞揆、戴濟瑞、彭淵恂、等四律師出庭爲之辯護、首據朱叙生供稱、去年由震大洋行向俄國協助會洋行購買薩門魚、我因失業、時由震大洋行經理葉震昌叫我過旨到時幫忙、囑我喚小工、我即代爲招呼工人常俊發、文命我等作弊、將魚過磅時、命小工不要將魚箱在磅上過於着實、網子並不完全搬上、使分量可以減輕、共來三船、第一批爲十一月十三日、計三萬七千七百四十三箱、第二批爲十二月二十三日、計四萬三千一百三十九箱、第三批爲今年一月六日、計八千一百二十六箱、張本華是震大出貨員、我等自首三人、先前業震昌允許在其舞弊項下、以十分之二分給我們、結果他僅給我洋一百二十元、但據我等計算、舞弊達七萬餘元之鉅、但工作不止我一人、在場工作之人、常常向我交涉、官問、是否你嫌少、所以自首、答不是的、因爲現在覺悟了、官曰、你知道犯法嗎、答知道的、我因爲這是偷漏國稅、悔悟遲發、希望罪刑減輕等語、次據常俊發供稱、爲小工頭、趙蓮芳供、爲出貨員、餘供與朱叙生所供大旨相同、繼據鄭運升、翁兆芳、葉震昌、張本華、葉震欽、等五人供稱、均否認有舞弊情事、略謂碼頭過磅時、有公正人及貨主・押船・等四五人、均在場過目、試問如何作弊、請求明察、問官得供、以爲時已晚、且人證未齊、遂諭不開辯論、候再定期集審、

費克明故後 遺產多糾紛亦多

妨害喪禮一度訟爭甫息
毆打辱罵重演相殘悲劇

以經營地產起家積資二三十萬之本地人費克明、業於上月四日病故於虹口東有恆路七百四十一弄七十號寓所、其所生裕生・俊文・炳文・梅文・四子及桂金・美金・兩女因爭遺產、於出殯之際、竟操同室之戈、次子俊文、以長兄裕生把持喪務、不使諸弟妹參預、乃執自衞手槍、阻止點主之禮、並攫去神主牌、予裕生以難堪、裕生卽報由捕房、對俊文提起妨害喪禮之公訴、嗣經第一特區地方法院集訊終結、判俊文徒刑兩月、緩刑二年、已誌前報、但費氏弟昆積怨日深、鬩牆之鬥、愈演愈烈、茲更由兄弟之爭、演變爲姒娣之訟、緣俊文於前案既敗訴後、其妻黃氏對夫兄裕生與黨於裕生之小叔梅文、頗有隙、本月七日上午十一時半雙方又在東有恆路七十號老宅演出一幕全武行之骨肉相殘悲劇、當時椅翻椅傾哭鬧沸騰、及至終止、費黃氏身體受傷甚劇、控於該管滙山捕房、指裕生用桌擊傷其胸部、裕生子圻剛・梅文妻楊氏、則從旁助虐、恣肆咒罵、比經捕頭飭送醫院檢驗之下、確有傷痕、因爲依據刑法二百七十七條提起公訴、昨晨、由第一特院戴榮鐸推事開庭傳審、被告費圻剛、方十九歲、費楊氏僅十八齡、俱隨費裕生投案、因欲證明黃氏所控不實、故邀親戚費木生・費姚氏・周關生・宋祖英・等到庭、以備質證、而告黃氏亦有其父黃達三・及夫弟炳文・夫妹桂金・美金・並周阿三・等偕同到庭、備作干證、當由捕房起訴律師錢恂九略述案情後、謂雙方皆有四五證人、且情節複雜、研詰需時、擬請求另訂日期、俾得詳鞫、庭上旋向雙方當事者略致審訊、據費黃氏供、傷處係被大伯率同子婦攢毆及用桌猛擊而成、但費裕生則矢口否認、謂係原告自己用桌撞傷、語意栽害、戴推事因兩造供詞各執、且人證亦復衆多、自當嚴密調查研究、遂諭兩造均各退候訂期研訊、現聞費裕生又將對費黃氏提起控訴、萁豆之煎、正在方興未艾、費克明死而有知、亦難瞑目也、

虎標萬金油

試問

既然自吹有數十年歷史的某某油，到現在又要仿冒他人出品，試問該某某油，靈不靈？原有某某油，已不能得人信仰，試問將裝璜包盒，去仿冒他人，改換一下，就可使顧客相信麼？此種冒藥，試問聰明的顧客，願買不願買，要買不要買？

萬藥之王 萬病可治 萬金不換 萬家生佛

全國大小鄉鎮各藥房各煙兌洋雜貨店均有出售

虎標永安堂滬行 新新公司後寗波路五九一至五九五號 電話九三一五九號

睪丸炎絕嗣

惟「樂的能」偉大藥力，能消滅睪丸炎于無形，使君生兒育女，永無憂慮，淋菌竄入睪丸而致人絕嗣，誤服劣藥，尤易促淋菌內侵，無異火上加油，「樂的能」一服根本撲滅淋菌，凡淋菌所到之處，藥力無不追縱而至，殺滅無餘，永遠斷根不發，立即恢復生殖能力照常生育，凡誤服劣藥而成老白濁，以致絕嗣者，樂的能乃爲最後之大救星！……上海新星西藥行經理藥房均售

規模偉大盛況空前之 國烟展覽閉幕

烟廠熱烈參加各界一致讚美
常委致謝各界詞多感激奮勉

中華國貨捲烟維持會主辦國貨捲烟展覽會、假座大世界舉行十四天、昨爲會期之最末一天、日間和興贈送紅妹牌、晚上福興贈送嘉賓牌香烟、來賓之盛、突過前況、全滬象棋比賽會、雖已結束、昨日仍有國手鮑子波與運學正對陳樹春與楊汝灝雙打、作精彩之表演、晚上燃放之焰火、亦呈得未有之奇觀、來賓莫不忻然、

各廠熱烈贊助 此次展覽會上海市會員烟廠四十二家、均一致熱烈參加、陳設樣品、其按日承認贈烟烟廠、亦有十一家之多、計第一日南洋贈紅金龍、第二日華成贈金鼠牌、第三日福新贈嘉賓牌、第四日華美贈紅寶司干、第五日和興贈紅妹牌、第六日大東南贈高而富及亞耳美、第七日華東贈海京伯、第八日華菲贈糕姑娘、第九日德興贈三杯牌、第十日利興贈可餘牌、第十一日大東贈香賓牌、第十二日南洋贈飛艇牌、第十三日華美贈人參牌、第十四日福新贈嘉賓牌、及和興贈紅妹牌、

職員辛勤服務 烟展爲期先後共十四天、而籌備經過、且已匝月、會中職員、如郎培因・洪偉觀・張枕綠・陳紹鴻・水祥慶・華潤濤・王秋泉・裘唐林等諸君、擔分工合作之標準、關於設計・裝置・文字・交際等之工作、莫不戮力以赴、開會期間、並以全副精神應付推展、乃克得此良好之成績、

常委代表致謝 十四日如火如荼之大會、昨日閉幕、該會常委袁履登・沈維挺・汪君直・沈星德・包陞年・經叔孟・丁厚卿・吳麟趾・孫道勝・丁鎮伯・沈學文等代表大會致謝各界、其詞如下、(此次因國烟維持會、聯絡全體國貨烟廠、舉行烟展、其目的在求國人對於國烟各牌、得深切之認識、樹宏遠之信心、今以宣傳國烟爲先聲、期達國人全用國貨之終點、烟展爲期十四天、成績良好、可爲國烟前途慶、今茲滿期、謹代維持會對於連日各界參觀來賓、申致謝忱、烟展期間、敝會編發特刊、於各報、極承黨政界、新聞界、金融界、教育界、文學界、電影界、遊藝界、國貨界、醫學界、暨榮旅館界、等、或賜鴻篇、或錫偉論、又敝會發起之公開象棋比賽、參加之熱忱、移加、棋賽委員諸君之義務宣勞、衍應感謝、此後各界亟教而督策之、俾敝會工作、追展順利、尤有厚望焉、)

圖綁史久榮案 綁匪一名落網

昨訊改期候緝同黨併究
張小三子直認綁架不諱

寓居愚園路二七九號甬人史久榮、年卅二歲、前留學美國密西根大學機械科、畢業後回國、任本埠福煦路六一五號美通汽車公司營業部主任、出入置有九四六號別克牌自備汽車一輛代步、僱用揚州人李阿林爲汽車夫、本年四月十八日上午九時、史由寓所乘自備汽車赴美通汽車公司辦公、汽車甫駛抵福煦路美通汽車公司門前、史正擬起身下車之際、路傍突有綁票匪四名、持槍擁上、兩匪分開史車後廂左右車門、上車坐史之左右、另兩匪上史車前廂、坐在車夫旁、執手槍監視車夫李阿林、逼令開車、圖逃、幸李機警、暗將車機關閉、一面佯踏風門、正在千鈞一髮危急之間、適美通汽車公司門前俄籍機匠抬頭、瞥見史坐在車內、前後有人監視、知有變故、遂狂喊強盜、時公共捕房派駐該處專司交通紅綠燈之印捕亦已瞥見、趕至史之汽車旁、詢問之際、綁匪即在汽車上向外開槍、珠彈擦傷印捕腿部、一面綁匪知事已失敗、急棄史下車、分投奔逃、兩匪向邁西愛路逃竄、折入亞爾培路、分向西東、而逃、時公共捕房二四一二號華捕聞警趕來、幫同追捕、向東綁匪、見有巡捕追捕、即開槍拒捕、該巡捕亦開槍還擊、擊中一匪胸部、倒於亞爾培路六四七號對面馬路邊、氣絕身死、遺下手槍一支、珠彈數粒、而向西逃之綁匪、遂亦失蹤、另兩匪沿福煦路向西狂奔、適遇靜安寺捕房包探頭麥克勃、乘機器脚踏車巡邏經過、開槍追捕、兩匪亦開槍還擊拒捕、終被兎脫無蹤、事後公共捕房派探將死盜屍舁送驗屍所、報請特二法院派員檢驗後、由普善堂殮埋、一面法警務處傳令通飭探捕、嚴緝在逃盜匪、務獲歸案訊辦、各情已詳誌前報、茲法警務處督察長金九林、於最近接得眼綫密報、謂是案綁匪同黨江北人張小三子、匿跡在南市陸家浜路、每日早晨必經過藍維靄路・杜神父路・往某處等語、金督察長遂派探目張子楹・周步賡・率領探員戴榮吉・朱學同・金乘文・等、馳赴藍維靄路・杜神父路・口守候緝捕、已三數天、至廿四日上午八時許、始由眼綫瞥見綁匪張小三子由南向北、匆匆走來、探等一擁上前、將其逮捕、帶至捕房訊問、據張供認夥同圖綁史久榮不諱、實由在逃之某甲主謀、當時被巡捕擊斃之同黨、係田大忠等語、即命將張收押、一面根據供詞、查緝餘黨、昨日捕房將張盜解送特二法院刑一庭、由庭長王綱煦升座提訊、警務處律師姚榮第陳述案情、并稱本案偵查緝時、并須補緝在逃同黨、要求延期再訊云云、繼由探員戴榮吉報告拘捕被告及出事經過情形、庭上核稟、向被告訊問(供詞與在捕房供時相同)一過、遂諭准予改期、查明再訊、被告還押、

新生週刊案 最高法院撤銷原裁定

新生週刊創辦人杜重遠、因該刊第二卷第十五期中述及日本天皇稿件、被江蘇高二分院刑庭長郁華判有期徒刑一年二月、當庭送監執行、並諭不得上訴事後、杜妻侯御之對該項判決表示不服、向高二分院聲明上訴、亦被裁定駁回、侯奉諭後依法具狀最高法院、提起抗告、並聲請停止執行、聞最高法院已於日前裁決、原裁定撤銷、

萬國商團大銀盾年賽 中華隊保持榮譽

萬國商團爲鼓勵各隊競爭及各課考勤起見、例有全團成績總比賽之稱職大銀盾一種、每年告一段落、以視既往一年中各隊成績之高下、而定該盾之誰屬、故歷年該團各隊、對於稱職盾之逐鹿、各不相讓、當勝此一籌、得膺一年盟主、不特雄冠全團、固亦國際無上光榮也、茲悉該團上屆成績、業已揭曉、綜核各項成績、中華隊居全團之首、故該盾應屬華隊、按華隊前於胡筠秋王衍慶・君長隊時、先後曾勝該盾三次、自陳時俠君接任隊長後、三年以還、復連勝三次、實非易事、可想見、國人對此、亦足欣慰矣、又聞華隊近正招募新隊員、有志投效者、可向漢口路一三一號三樓該隊司令部索章報名、

屢治不斷根之肺癆咳血等症服

益金草

可以完全解決

最近接到上海華隆醫院證書

「逕啟者本院對於來院療治肺病者屢囑兼服培生製藥公司之益金草、頗覺於治療方面克收事半功倍之效用、特具函證明 華隆醫院謹啟

根除醫藥罔效三期肺癆之鐵證

師竹山房醫箋

肺病為人生之大敵、亦醫生視為重症也、培生製藥公司益金草治肺病特效、予戚王志明患肺病已至第三期、嘗設法與其服益金草、乃見愈、特贊此言、可稱肺病之救星矣 戴達夫

門診上午八時至下午三時出診三時起復診須掛號

常熟何順棉織廠用箋

執事先生台鑒敬啟者……[illegible]

根治 各期肺癆 新久咳嗽 吐血咯血 痰中帶紅 乾咳失音 氣喘多痰 肺炎肺癰 勞傷肺萎 胸悶骨痛 潮熱盜汗 乾血女癆 百日童癆 遺精失眠 結核瘰癧 神疲脫力 黃疸便血 腎虧胃弱等症 常人服之可強肺健腎以防傳染

實業部登記 中央衛生試驗所化驗

市長題贈

肺病聖藥 培生製藥公司益金草 吳鐵城

具實驗證明書之中西醫院名醫

上海國醫公會 上海國醫學會 中國醫藥會長夏應堂 丁仲英 丁濟萬 中央國醫館理事謝利恒 張近樞 葛養民 秦伯未 陸士諤 惲鐵樵

上海四明醫院 常州誠濟醫院 民生醫院 薛碩溪 劉國祥 賀芸生 戴達夫 名醫張汝偉 名醫陳存仁 蘇州壽威醫院 臨淮關兄弟醫院

郵政管理局醫官余鴻孫 西醫名流王洪鑒 上海廷芳醫院 國醫學會常務委員周召南 女科名醫吳蓮洲 名醫張益君 國醫學會執行委員俞同芳 葉熙春 汪寄巖 陳耀堂 曹味蒓

不便煎煑 代製丸膏

申新各報。屢有撰文詳述各種最凶險之肺癆病家。服敝公司益金草得完全除根。[illegible]

證書及病家除根謝函不知凡幾 均刊說明書中 （說明書承索即寄）

總發行所 上海老西門唐家灣東肇周路西林路口仁德里 北市分售處 南京路勞合路口德裕里七號即舊廿八號 電話九四九〇四號

培生製藥公司

奮鬪垂九十一年 仁濟醫院遭逢經濟困難

受不景氣影響收入減少 去年短絀一萬二千餘元 門診病人激增年達二十萬人

山東路仁濟醫院、自前清道光二十六年（西歷一八四六年）起、即開始爲社會服務、其院址在麥家圈、迄今已有九十一年之歷史、院屋幾經改建擴充、而地點則一仍其舊、故久居滬上者、對於〔麥家圈仁濟醫院〕殆無有不知者也、該院因環境需要、歷年加以擴充、大半經費、出自熱心人士之捐助、但以支出浩大、難見裕如、自前德和洋行主人雷思德氏（Henry Lester）以鉅欵資助後、始得有今日之巍峨大廈、矗立於山東路福州路南、自表面視之、似其經費之充足、即可由此巨廈爲之代表、而實際上乃不盡然、蓋其需欵孔亟、實有出於我人意料者也、滬上自被不景氣之愁霧籠罩後、百業蕭條、影響社會生計滋鉅、中下人家、日常生活所需、雖力求減省、猶不免捉襟見肘、其不幸而失業者、更無論已、故仁濟醫院一方面資源短絀、收入減少、而另一方面求過於供、支出反見增加、因社會經濟之枯竭、而有此種現象、實殊明顯也、向之中人之家其力能延一醫者、今以生活艱窘、亦不得不求助於公家醫院、至清貧與勞工階級、本以慈善性質之醫院爲其生活之保障者、其數目自是有增無減、有此原因、醫院之門庭若市、而當局乃感無米之炊矣、去年仁濟醫院除各種補助金捐欵及醫藥等費之收入外、尚短少二萬二千餘元之鉅、院中因鑒於經濟困難、所有開支、如職員工役之薪工等、無不力求撙節、但所絀尚達此數、今日該院之所希望者、祇望社會人士之踴躍輸將、樂爲捐助耳、此不僅病瘵在抱、推己助人之美德、亦所以爲社會造福、維持大衆之安寧及秩序也、此理或未爲一般人所了解、尤其在生活安定發達優之所謂上流社會〔人士者、對此無產階級所寄爲康健保障之醫院、或且未加盼顧、遑論其能注意及之、若實則疾病之發生、其本人之痛苦、所關尚小、若以其家庭推而至於整個的社會觀之、則其影響所及、實有不容漠視者、但此尚係就近因遠果而言、他如直接影響於大衆之傳染病時疫症等、中下階級者流、限於知識及起居之簡陋、未能防患於先、及至疾發而呼援無門、束手待斃、抑亦人間至慘痛之事矣、仁濟醫院常年診治之病人、數以上萬計、其減除個人切身之痛苦、遏制病源之傳佈於社會、增進人羣之康健幸福、厥功誠有不可埋沒者、我人試再閉目思之、滬上儻有良醫國手及設備完美之醫院、但祇供少數人之顧問、其醫藥費用之昂貴、以視仁濟醫院門診銅元十五枚者、相去不啻霄壤、貴人一次之診療金、直可供此地數百人之門診費、但幸而尚有此醫院也、否則即有大洋九分、此十數萬病人又將奚往耶、仁濟醫院逐日之門診病人數目在六百名與九百名之間、所謂付診費銅元十五枚者、尚係指少數人而言、其大半之病人、即連此戔戔之十五枚銅元、亦無力繳付、自診療以至藥餌、悉數免費、其嘉惠赤貧、可謂至矣、住院病人、現亦人數激增、因床位有限、未能盡量容納、普通病人、日付大洋六角、包括一切食宿醫療等費、但此中三分之一、則固分文不名者也、聞之院中人言、此大洋六角、以每一病人之每日實際消費計算之、不過達其總數五分之一而已、藥品之收費、尤爲低廉、通常由市上藥房配方索價二元五角者、在院中祇收大洋一角五分、此亦不過極小之一端、若剖腹手術等費、竭數人畢生之力、而不能一試者、該院視病者之需要而一一爲之施術、視病家力之所及、略徵費用、其赤貧者、則全部豁免焉、急症病人、如槍傷意外危險受傷及自殺服毒等之處置、在公共租界中區中、以仁濟醫院之工作、最爲繁重、其服務效率之佳、亦最爲大衆所稱道、據往日該院統計、一日二十四小時間、平均每一小時即有一急症病人求治、其中尤以服毒自殺者爲最佔多數、夫輕生本爲罪惡之一、雖其原因、儘有不同、然其出此下策、實堪憐憫、身體上之痛苦、在自殺者本人視之、爲一刹那間之事、往往鼓其愚勇而爲之、至其心靈上之創痛、則非可以言乎肉體矣、嘗見該院之救治自殺者流於既獲重生之後、以樂生達命之道、諄諄爲囑、蓋其一本基督救世之精神、而期芸芸衆生之同登天域也、仁濟醫院屋宇暢敞、設備週至、闔院中寂靜、環境尚稱不惡、堪稱滬中醫院之冠、病室三面開窗、空氣流通、光綫之佳、自不待言、手術室有六間、四間常川運用、其一留爲緊急之需、其中一切設備均取最新方式、其手術台上之無影燈尤爲特色之一、屋之頂上部爲廚房、煤氣及蒸氣兩者兼用、日常備餐、足供四百人之用、飯食烹就後、由特備之電梯兩座、送至各病房、其設備之週全、以視歐美之大醫院、無多讓焉、該院附設看護訓練學校、歷年造就看護人才、爲數甚多、上屆舉行畢業禮時、本市衛生局長李廷安氏夫婦親臨致詞、獎勵有加、現院長爲柏德生醫士、副院長福格森醫士、均於院中服務有年、現共有外籍職員十三人、其中六人、係外籍女護士、華籍職員自主任醫師以至護士員役等、共二百四十二人、另有醫士八人、係供職於雷氏病理研究院者、至院外之名譽顧問醫師、則人數尤衆焉、仁濟醫院之門診人數、最稱衆多、七年之前、每年約爲九萬人、去年病人激增至十八萬二千餘人、今年雖未屆歲杪、然據估計其數當不在二十萬之下、此二十萬之門診病人、幾佔全滬人口百分之七、謂爲細數、不可得也。

新北京輪在銅沙洋面 青年男女投海

男似上流人物女服式亦摩登 在外銅沙洋面雙雙跳海自殺 男客稱王姓魯人死前曾飽啖

大通社云、太古公司之新北京輪、前（二十三）日自滬開駛赴甬、船經外銅沙洋面、乘該輪十九號官艙中之男女青年搭客二人、跳海自殺、茲探誌其情如次、

搭乘官艙 新北京輪於二十三日下午、離埠駛甬、該輪十九號官艙房間中、有年青之男女搭客二人、男年約二十許、穿淺灰色西裝、女年二十一二、穿淺綠色夾旗袍、領際圍白色絨綫披肩、燙髮、着鏤空皮鞋、經管該號房間之茶房祖德昌、以該二搭客均似上流人物、因亦殷勤招待、

死者飽啖 當晚六時餘、船出吳淞口、輪上開飯、茶房祖德昌當將晚餐送入、其時男女均飽啖、飯後該兩搭客、復出所携紫葡萄及栗子、隨意取食、當時二人談浪嬉笑、情至親暱、絕無厭世狀態、比至八時三刻、船經外銅沙洋面、該男女二搭客忽脫去皮鞋、改穿榻下輪上所備草拖鞋、托言憑眺海景、至二等艙後梢閒步、

銅沙蹈海 其時茶房祖德昌、以時已夜深、曾叮囑彼等早歸寢、該男女亦漫應之、詎不及十分鐘、突聞有人驚呼二等艙後梢有人投海、該祖德昌聞訊即呼、奔至艙後梢察看時、二人所着草拖鞋、僅有一雙遺留船梢、人失蹤跡、顯已躍身落海自殺、立即報告船主停輪打撈、無如外銅沙海面極爲遼闊、時有風浪、致無從撈救、

遺物一斑 事後、由茶房祖德昌檢查遺物、僅男客之西裝夾衫一件、皮鞋一雙、女客鏤空皮鞋一雙、並無其他長物、上項遺物、已由帳房間保管、以待家屬往領、大通社記者昨曾訪見該祖姓茶房、據謂、該男客於當晚進餐時語余、謂渠係山東人、姓王、指女子謂係其妻、惟觀察男女親熱形態、恐非正式夫妻云、

社會教育兩局主辦 柳子谷畫展昨開幕

吳醒亞親臨主持

本市社會教育兩局爲提倡國畫起見、聯合主辦名畫家柳子谷先生國畫展覽會於大陸商場六樓、陳列柳氏精心傑作三百餘件、詳情業誌前報、昨日爲開幕日、到會參觀者、不下千餘人、茲將各項情形分誌於後、

吳局長親主持 此次畫展原爲提倡藝術、且爲社會教育兩局主張、故該局等均派員在場照料、教育局派丁守棠・施獅鵬・社會局則除派張秉輝・陳寶驊・等外、吳局長亦親自到場、指示一切、

作品內容一斑 全部作品三百餘件分爲兩室陳列、山水人物仕女花鳥蘭竹、應有盡有、其中尤以山水爲多、最足引人注意者、爲流民圖・水災圖・木蘭從軍圖・不愛江山愛美人圖・或爲時事、或爲史實、或爲寓意、殊有價值、其他臨古之作、亦多酷肖、可以亂眞、人物爲民族英雄戚繼光像、仕女如琴心幽思等、花鳥如春江水暖等、蘭竹如雪竹、幽香向誰吐等、均足使人驚佩、嘆爲觀止、

各界參觀擁擠 該會昨爲第一日、各界參觀者頗爲擁擠、尤以文藝界新聞界居多、總計參觀者、不下千餘人、且有向該會定購者、

虹口時疫醫院停診報告

虹口香烟橋北首才路虹口時疫醫院、自七月十日開診以來、已逾兩月有半、成績甚佳、現屆秋凉、疫勢漸殺、故於本月二十五日、停止應診、查該院本屆門診、除注射防疫針一・四五九人外、共計治療達八・七三九號、內患痢疾一・九〇八人、腸炎一・二六五人、消化不良八七九人、胃炎六九二人、流行性感冒六七九人、腹痛五九六人、便閉四八〇人、胃腸炎四三〇人、腹瀉一八七人、腸寄生蟲一八六人、瘧疾一六七人、胃痙攣四六人、日射症一人、雜症一・一六七人、住院共四八四人、其中有六人係患急性胃腸炎、施藥未能見效、當經注射生理食鹽水後、症勢極佳、結果均屬安然出院、內有包福慶一人、因感救命之恩、特製活我枯魚四字匾額一方、業已送至該院懸掛矣、惟本屆患痢疾者爲多、症象險惡、不治而亡者計五人、患日射症醫治無效者一人、共爲六人、並悉該院本屆各項開支、共爲五千四百三十餘元、內藥品一千一百有奇、此係痢疾症較多、藥費故鉅、按照比例、實佔百分之二十強、平均每一病人、耗費六角二分餘、較前撙節四分之一云、

紅會演劇徵求會員

滬上名票名角會串 子康雁賓組隊主辦

中國紅十字會總會、此次舉行第一次徵求會員委員會、曾聘張子康・洪雁賓・君等爲總隊長、張洪二君、以值此不景氣之時、徵求會員、殊非易事、惟紅會關係國際善舉、又未便延緩、決擬擴大徵求、茲已邀請申商恒社兩票房諸名票、與各名角、會串拿手好戲、以引起徵求會員之興趣、准本月二十七・二十八・二十九・三日、假座牛莊路三星舞臺日夜會演、劇目有李白水之赤壁鏖兵・汪其俊君之追信・章耀泉君之問樵鬧府・沈元豫小姐之穆天王・陳蕙蘭君之白門樓・邵佐龍君之獨木關・王端璞君與王端容小姐合演鴻鸞禧・王曉籟君與洪雁賓君合演龍鳳呈祥・尤菊蓀君之水淹七軍・戎伯銘君之醉酒・郭旝儕君之全部明末痛史・及各名角合演拿手好戲、聞購劇票五張、可得一紅會會員、購票十元、可得紅會一永久會員、戲票每張僅定價一元、如此好戲價廉、而得觀聽之樂、又可爲紅會會員、想屆時定必異常熱鬧也、

蘇電業分會召集第九屆年會預誌

地點在無錫公園同庚廳 遊覽宴會日程業已排定

開全國電業聯合會江蘇分會第九屆年會、定於十月三日上午九時、在無錫公園同庚廳舉行開幕典禮、正午十二時、在同庚廳本會宴客、下午二時、會員在鐵路飯店繼續開會、來賓遊覽城市、及參觀電話公司、即晚六時、在新世界西餐社中公司宴客、十月四日上午雇舟遊蠡湖、遊黿頭渚、在黿頭渚午餐、無錫溧陽電話公司宴客、下午遊覽梅園惠山、晚餐在迎賓樓、溧陽振亨電燈公司、宜興耀宜電燈公司、開原電燈公司宴客、十月五日戚墅堰電廠招待參觀、在該廠午餐、想屆時濟濟一堂、定有一番盛況也、

建華銀行今日開幕

寧波路八十六號建華銀行籌備已久、今日正式開幕、該行收足資本五十萬元、業經財政部頒佈第二二六號營業執照及實業部頒佈第九二六號註冊執照、專營商業銀行一切業務、

聯合推銷商場營業鼎盛

附設於本埠南京路先施公司內之聯合推銷商場、自九月一日起、更變計劃以來、加入者計有中國肥皂公司・海寧洋行・第一牌牙刷廠・勝德廠・合衆公司・中華琺瑯廠・甜甜公司・晶光公司・華嘉洋行・瑞華公司・慎德公司・大華實業社・德昌紡織廠・首都化學工業公司・華藝廠・及美綸寬緊帶廠等、所陳列出售者、胥屬著名日用品、質料精美、定價低廉、該處更爲酬答顧客盛意起見、凡購貨滿洋一元者、除固有之聯合贈品券外、更加送海寧洋行上等黑騎士牌橡皮糖八片、是以日來營業鼎盛云、

英文模範練習暢銷

邑人朱樹蒸教授英文、近三十年、因鑒高中學生英文寫作、每多辭不達意、除前著英文法精華外、曾編英文各種詞句運化模範練習、以應各地中學之需要、現聞本埠各著名中學、因市教育局自本學期起、決抽查各校學生各科練習課、採用此書、爲高中練習教本者共多、每週短篇作文、與模範練習相間寫作、俾收運化詞句、豁然貫通之效、近日此書銷路極廣、定價五角、總售處、徐家匯南洋模範中學、寄售處申報館服務部・作者書社・生活書店・啟新書局云、

社會局招領失孩

本市社會局、准浙江瑞安地方法院檢察處函開、「案准瑞安縣政府公安第一分局函送林李氏略誘小孩一案、迭經本處開庭偵訊、據林李氏初供、蕭與人、伊夫名林柳花、在平陽爲修汽車工人、因久無家信、於七月十四日、攜七歲、姪兒阿毛及五歲之子阿三、由上海到平陽尋夫、繼又稱係住上海閘家灣小菜場右邊小弄道第一個門口住、後樓蔡姓傭的、這兩孩、大的姓蔡的、說是他兒子、小的是他外甥、七月初四日、姓蔡的叫我隨同他送兩孩林阿做客、及抵甬、又叫我送至溫州、到瑞安被捕時、姓蔡的逃了、看他情形、這兩孩不是他自己的兒子各等語、查該氏先後供詞歧異、復查該林阿毛在公安第一分局稱、該氏非其母親、是該孩等確係被誘無疑、惟以年幼無知、不能記其家庭所在、至其姓名年齡、是否屬實、不得而知、除留院寄養外、相應函送撮影、請予查

照登報招領爲荷」、等由、茲特製版招領、盼各該孩家屬知悉、親自來局接洽可也、

市聲

▲治百咳能治百咳 時屆秋令、患咳者必應時而起、久咳者亦至時而發、故市上之咳嗽藥品、亦爲盛銷之季、本市菲星藥行出品之「治百咳」藥片、據各大醫師臨床實驗之結果、確已較諸同類製劑、爲進一步之特效新劑、聞本埠各大藥房各大公司藥部、均有出售、該行並備詳細說明書、可通函中華郵政信箱四四五號該藥行索閱、

▲黃山鼠牙葛精運滬 拋球場北首河南路四七一號黃山老胡開文筆墨莊、近由黃山運到大批鼠牙葛精、現爲普及起見、每盒祇售大洋一元、以一個月爲限、

天氣報告

徐家匯天文臺昨日午後四時三十分氣象豫報云、山東四周與黃海、天氣晴凉、有强烈之西北至北風不等、揚子江流域東海與臺灣四周、天曇而晴、較凉、有强烈之西北至東北風不等、颶風將過日本海、向東北進行、另一颶風將過小笠原島東、向北進行、兩颶風中心午後二時、一進行距北緯三八度東經一三六度約六十哩以內、向東北北進行、風勢猛厲、一進至距北緯二七度東經一四三度約一百二十哩以內、北向進行、風勢未息、又昨日午後三時前二十四小時內本埠氣溫最高七八・八、最低六三・五、去年同日最高八五・三、最低六八・〇、

誌謝 昨承商務印書館惠贈東方雜誌第三十二卷第十八期、英語週刊新一百四十九・一百五十期、各一冊、謝謝、

專件

對於增加籌碼問題之意見（五）

㈦新信用籌碼在金融市場之運用

金融制度之進步、於力量集中周轉靈活中見之、而信用制度之進步、則端在化呆滯爲流通、雖然、所謂進步云者、仍須以國民經濟之改進爲前提、故若過去滬市之地產繁榮、雖曾化呆滯爲流通、然不足以言進步也、

同一信用資質也、循舊式放賬制度、則呆滯立見、故一改爲票據承兌、即可變呆滯爲流通矣、此種技術的改進、表面上區別幾微、而涵義則甚遠大、亦猶之壺中蒸氣、一導入汽機、竟不期而爲人類文明劃時代的動力也、

吾國金融業目下固亦有甚多之放欵、徒以忽於技術的改進、呆滯者遂未能變爲流通、同人之意、以爲吾人欲建立現代的信用制度、惟有就下列三點、推行上述現代的信用籌碼、

甲・以承受公司債票方式、代替目下之廠基押欵、

乙・以銀行承兌匯票代替目下之動產押欵、

丙・以商業承兌匯票之貼現代目下之信用放欵

在目下銀根尚未鬆動、欲在公司債方面起較大之作用、自非可一蹴而幾、惟爲倡導計、各銀行可即擇信用卓著之公司、勸令發行債票、而自爲之承受、一面與華商證券交易所合作、爲公開之拍板、以期債票流通市面、而產業證券市場、得以確立、將來凡有要求以工廠抵押欵項者、概爲之計劃公司債票之發行、銀行當承受公司債之際、雖亦須同樣付出資金、然債票在交易所拍板之後、即可逐漸流入一般投資者之手、而交易所既有公定市價、緩急之際、亦不難以抵押方式取得資金之通融、較之目下工廠押欵之呆滯賬面、直不可同日語矣、

銀行承兌匯票之推行、銀行業同業公會聯合準備委員會、已有聯合票據承兌所之籌設、其辦法係由需要通融之工商業家、提供抵押品於該所、得該所認可後、即可開發匯票、由該所爲之承兌、此項承兌匯票、可由各銀行爲之購買或貼現、請求承兌者、即可藉之以得資金之通融、而銀行購買或貼現該項匯票之後、一旦自身需要資金、仍可以賣出或再貼現方式、以取得資金之通融、是故銀行承兌匯票、在平時即可列爲第二準備金、與目下抵押放欵較、其流通性又不可同日而語矣、

商業承兌匯票、目下上海市商會、已在積極提倡之中、綢緞業及電機絲織廠業同業公會、並已首先實行、其辦法、係由工商業家於驗貨實物之際、不以目下辦法、僅於蓋取回單之後、登記賬冊、使之成爲一種呆滯賬面之債權、而改用發行匯票使買方爲之承兌之手續、使之成爲可以流通之票面債權、承兌後之匯票、即可持向金融業貼現、以取得資金之通融、金融業貼現是項票據之後、亦可以需要時以再貼現方式、取得資金之通融、故在東西各國、商業承兌匯票、亦成爲金融業之第二準備金、以視目下之信用放欵、既多危險、又極呆滯、眞不啻天壤矣、

金融業之放資方式、依上述三端加以改造之後、長期資金市場畸形之發展、自可逐漸轉移、產業證券市場、即可樹立、而短期資金市場、亦完全合理化現代化、其結果、除使呆滯者變爲流通而外、其長期資金之通融、既由產業證券之發行而公開、短期資金之通融、亦可以承兌及轉貼現金額中、測其膨脹與緊縮之大勢、防患未然、得所取準、較之目下各自爲政各不相謀之放資、使信用擴張、漫無限制、恐慌循環、週期加促者、其進步又豈可以道理計耶。（未完）

招領

如有走失男女者請注意此處地位 社會局啓

第二九八九號、女性、陳奉梅、江北人、十一歲、民國二十四年三月二十七日、由公安局送中國救濟婦孺會留養、

第二九九〇號、男性、曹根發、奔牛人、十一歲、民國二十四年三月二十七日、由公安局送閘北慈善團留養、

第二九九一號、女性、張巧紅、宜興人、十八歲、民國二十四年三月二十七日、由公安局送閘北慈善團留養、

申報 國貨周刊

（第一三四期） 每逢星期四出版

貢獻話 國貨界與工商業之復興

仰莽

——信用籌碼與決算須知——

國貨界最近有兩大問題，應急急注意者，厥爲工商業復興委員會發表之㊀增加籌碼問題意見，㊁工商機關辦理決算須知，此兩問題，經該會小組會議數次之討論，始揭櫫於社會，我國貨界應切實承受努力研究，爲今後業務上開一新紀錄：

㊀信用籌碼之不足，已爲國人一致所公認，我國貨界大率能以數萬元之資本，經營數十萬元之營業者，其生命綫之存在，何莫非信用籌碼之是賴。今以金融緊迫，而縮小信用籌碼，用途，我國貨界所受之影響最巨。目下工商業復興委員會，既有擴展信用籌碼之貢獻，我國貨界應與金融界誠意合作，實行㊀以承受公司債票方式，代替目下之廠基押欵。㊁以銀行承兌匯票代替目下之動產押欵。㊂以商業承兌匯票之貼現，代替目下之信用押欵。而實行之先，尤須研究管理，充實力量，精製出品，減低成本，以取信於金融業與實心提倡國貨之同志。否則，內容腐敗，營業衰歇，任何設施，徒勞無濟，此國貨界應行注意者一。

㊁工商機關之辦理決算，爲最重要之事業，但向來工商界所辦手續，均屬未妥。如折舊之提存，呆帳之準備，股息之作爲開支，現金結存中之包含客賬，及各項票據，嚴格而論，俱不相宜，今工商業復興委員會，能注意於此，訂請會計專家商定辦理決算須知一份，示會計員以應由之途，與應有之準繩，此其裨益於國貨工廠者甚大，希望各工廠當局，急起注意實行，一掃以前一篇糊塗帳之禍患。辦理決算不難，而難在適於會計之制度與合於公平之原則。此應注意者二。

以上所陳極爲重要，國民果能無求於人而發揮其在我之精神，則國貨界一綫之生機舍此奚屬。

奢侈品大量進口的危機

玄萬

這幾年來我國的龐大入超，大家知道是爲我們整個民族經濟破產的致命傷。但是，入超這名詞，似乎太籠統，還有加以詳細分析的必要，因爲我國是一個產業十分落後的國家，所以在全部的入超中，這裏邊却正還包括有許多發展國產所必須的機器和材料等，這種東西，我們當然一定要很好的利用他，爲改良現時的生產，推進中國經濟到完全自給自足的階段去的張本。

可是，我在這裏要特別指出的，就是於這全部的入超中，却發現了歷年來舶來奢侈品的大量進口的危機，而我這裏所謂的奢侈品，是更包含一切香水，脂粉，化裝品，眞假首飾，捲烟，雪茄烟，各種酒類，汽水，糖菓，魚翅，燕窩等都在內的。這些東西，在民窮財竭的中下，本來是不應該再有這樣巨大的消耗，但，事實勝於雄辯，像去年——婦女國貨年中，却反發現了一百多萬元的化裝品進口數，鬧成莫大的話柄，就是到今年，市面益加奄無生氣，國貨工廠的營業，更加困難的時候，而日前據報紙上告訴我們，化妝品的進口，依然源源不絕，他的統計，比較去年僅僅減少了百分之十五，我想這是無論誰也一定不能感得滿意，而覺得國貨運動的前途，尚須更大的努力吧！

並且，我在日前大公報經濟週刊上又看到谷源田先生「吾人對於減少國際貿易入超應有的覺悟」一文內，附着民國二十三年來奢侈品值與入超值的一張比較表，據他的統計，這許多年來的奢侈品值竟佔入超總值百分之二二强，足見得國人消耗奢侈品的數量，是怎實可驚，雖然說其中也有一部份是在華外僑所消費，但是他的數量，決不會這般多，我國還在產業這般落後的時代，而却有這樣大的消費，正是一種最可怕的現象，假如國人能早點認識時艱，大家肯省吃儉用，努力生產建設，將所有的奢侈品入超，都變成機械，材料等生產品，那末我想中國經濟的發展，一定早有了相當的成績，但是國人却背道而行，這是給我們如何嚴肅的感想，而要大家急於設法更努力國貨運動，儉約運動來挽救他。

我們曉得奢侈品的消耗者，大都是都市的資產階級們，他們有着很豐富的學識，國家到了這般的地步，你們大家可以醒醒吧！

宜興窰和惠山土

非餘

走到人家屋子裏去瞧瞧，他們所用的茶壺茶杯，上等的是西洋貨，再次的是東洋貨。問他們爲甚麼不用中國貨？異口同聲的說道：「江西貨價錢太貴了，而且也並不精緻呀！」記得在我做小孩子的時候，所玩的玩具總是泥做的「大阿福」「文昌」「財神」等類，約了幾個小伴侶，齊齊模佛，倒也覺有味道，現在孩子們玩的東西不對了，甚麼洋囝囝啊！橡皮動物啊！汽槍啊！眞是五花八門，比從前有趣得多了。可惜這許多東西，大半不是準國貨。爲了這二種感觸，使我不得不想起「宜興窰」和「惠山土」了，因此略述一些意見在下面：

宜興是江蘇省的一個縣分，所產的泥是細淨多黏性，所以拿來做窰胚，要算是上好的材料。這地的窰戶，是專製茶壺茶杯，所以宜興茶壺，也可算是名聞天下。泥的顏色是紫紅，所以燒成的東西，也是這種顏色，古色古香，倒也令人可愛。倘使精細的東西，再上了一層精彩，那末紅黃藍白，隨心所欲了。我以爲宜興產的茶壺茶杯，貨色並不退板，可惜現在製造的工人，還墨守舊法，以致出品慢而成本也高。倘使用了科學的方法，增進速率；再用專門的人才，加以改良，宜興的茶壺茶杯，怕不駕外貨而上之，還希當地的窰戶，快快的努力吧！

說到惠山的泥塑，從前也全國聞名，家家小孩，沒有一個不把「大阿福」玩着的。自從新式的玩具出世，這「大阿福」便在打倒之列，這也怪不得他們，一來大阿福擁腫難看，二來又是一碰就碎。現在許多塑泥像的工人，也知加以改良，甚模特兒啊！甚麼劉關張三結義啊！都花樣翻新的塑出來。不過這些玩意，僅能得到一般低級人的趣味，上中階級的家庭，限少購買來陳列的。我以爲再加改良一下，仿西洋塑石膏像的方法，把泥來塑成古今名人的半身像，或是英雄，或是美人，全用粉塗不加顏色，這也可以博到一般愛美的人歡迎咧！

以上二件事，雖是小生產，倘使加以改良，加以宣傳，倒也是國貨界中一件奇兵咧！

益利總公司停業感言

張孟昭

創業維艱！而守業更艱！吾人觀於泰豐糖菓餅乾公司的猝然停業，與上海國貨公司的突告清理，從可徵驗，警訊傳來，以益利汽水著名的益利總公司，亦遽以停業聞，嗚呼！何國貨界不幸消息之多耶？

國貨冷飲品，益利的汽水，洵屬翹楚！記者家庭中深嗜之，年年夏季時，非此物不快！回憶當前年廣洽老旅滬五十年紀念公慶時，記者亦曾參與盛典！濟濟蹌蹌，名流畢集，時值祁暑，揮汗不止，而宴席上多備益利汽水，人人儘量暢飲，視爲恩物！予從此視益利汽水爲好友了！

該公司負債達一百三十餘萬元，資產所有頗足相抵，深願償權人慨念國貨事業，艱難維艱！予以維持，不獨該公司之幸，亦國貨前途之幸也！

服用國貨是良心問題

李家祿

我們假使走上馬路，隨時便可看到商店裏的市招，寫着什麼「京廣洋貨」，「統辦東西洋各貨」，「歐美洋貨」，能看到幾家市招是「完全國貨」，「統辦國貨」呢？那簡直是寥若晨星了！

聽說今年是學生國貨年，不信，我們只要走進任何一個巍巍的學府裏去參觀一下，滿目都是筆挺的西裝少年，和穿一九三六式的高跟皮鞋的小姐，難找出幾位服用國貨的朋友，哦！這原來是提倡學生國貨年的結果嗎？

有人說：「在鄉村中提倡國貨，」照不佞看來，大可不必，因爲他們的衣食住和用具，却是道地的老牌國貨呢？還是留一些精神，向都市裏醉心外貨的人們，多多的鼓吹一下，打幾針服用國貨的嗎啡針！

服用外貨，是各人的自由，而且法律上並沒有明文規定，如今只不過是「良心」問題吧了！所以說：「心理建設」這四字，的確須要牠呢。

國貨捲菸展覽會巡禮

其漾

八八節以後，國貨捲菸界的沈寂是打破了，而國貨捲菸展覽會更是以前所沒有的創舉，所以，不單是捲菸圈子裏的人們得興奮，就是這圈子以外的人，也受到一種新的刺戟。你看，前幾天大世界是多麼熱鬧，每一個遊客的面孔上露着微笑去接受送給他的一包香烟。

穿過甬道，便是國貨門；不過這門僅有一個框子，實際上並沒有門可以開閉。門框子的左右有一付對聯是「維持會努力維持運動，中國人應吸中國香烟。」門框子正中掛着一盞國貨門燈籠，地上還有二盞國貨捲菸維持會的大撑燈。有人說這模樣正像衙門，不錯，國貨門是和衙門一樣莊嚴的。展覽會場在共和廳前全場上，香烟繚繞，燈光煇煌，一般穿著得齊齊整整的夜鶯，儘在這場合對着遊客們媚笑。場中有捲菸大模型一具，是一塊塊的鐵皮打成的，長八丈八尺，高入雲表。這樣長的捲菸，在大人國人民的目光中或許會嫌牠小，然而對於我們却是罕見，所以遊客是無不驚異的。這捲菸模型的四周圍便是各菸廠的陳列處，同時也各出售他們的各種出品。陳列得最美觀的是賓司干亭，柱子上繞着紅藍兩色的布，櫃台是紅藍賓司干牌子的放大型的聯合，兩支大捲菸像兩尊高射砲似的正在噴出櫃香氣味，左右兩個角子上還有兩個妙齡少女，著了

國產橡膠業之異軍

康生

我國橡膠業，自民國十七年風起雲湧盛極一時後，迨至最近，大有全體崩潰之勢，考其癥結，不外乎外貨貶價傾銷，農村經濟破產，而其最大失敗原因，則爲貨品不知改良，管理不加精進，粗製濫造，自墮信譽，因之市場日蹙，銷數減退，週轉爲難，遂成山雨欲來風滿樓之局矣。在此橡膠業風雨飄搖中，國存，自強不息，作中流砥柱者，厥惟回力球鞋創製者正泰信記廠而已。正泰廠夙昔本以大聲牌套鞋跑鞋球鞋各出品馳名全國，品質高超，人所共知，故有鞋中老將之稱，自經改組信記，更求邁進，力謀復興，用遠大之目光，堅强之毅力，革除一切劣品，決以高等原料，最新技術，科學管理，而造成適合現代購買原則之結晶物，而回力球鞋尤爲該廠傑出製品，自發行以來，雖在此支離破殘不景氣中，仍能所至蜚聲，此種現象，實爲該廠努力之代價。該廠又爲遠道顧客服務起見，於一年前設立通訊現購部，以利邊陲僻壤，凡有郵局之處，均可直接函購，享用該廠之出品矣。至於遞寄迅速，免收郵寄費，寄出貨品，保證完善，而可以優待遠道顧客者，無微不至，最近又有引起用戶興趣聯絡用戶感情，懸賞徵求辦法，虛懷若谷，以求業務之孟晉，誠國產橡膠業之異軍也。

國貨絨線暢銷

上海裕民國貨毛綫公司，爲素負盛名之興聖街各絨綫號共同所組織，近日出品，雙手牌，雙洋牌，二種，身骨柔軟，顏色鮮艷，價廉物美，較之舶來品，過無不及，以致各客幫及經理各號預先定貨者，爭先恐後，實有供不求之勢，該公司以銷數日增，犧牲日鉅，將於一月一日起，略增售價以保血本，且於最短期間，將出一種最優等最高尙之菊花牌絨綫應世，以合社會人士之需要

一週間國貨界新訊

▲實業部以挽救國貨工業起見，現正籌擬工業統制方案，將定期召集工業標準委員會議。

▲滬國貨商張子廉等，集資創辦國貨公司，建築工程，業已簽訂合同，營業分商場，房產，銀行，旅館，電影五部。

▲上海蓬萊路國貨展覽會，於本月二十五日開幕。

▲張靜江李石曾曾在南京發起中央國貨商場，在正洪街三十五號設籌備處。

▲首都國貨陳列館長彭伯勳來滬接洽徵品。

▲行政院令各省市建築材料，應儘量採用國產。

▲市民服用國貨，於本月二十二日舉行成立會，王曉籟代表升旗。

▲無錫國貨展覽會定二十五日開幕，錢承緒主辦其事。

▲中國工程師學會主辦國貨建築材料展覽會，定雙十節在市中心區該會新建之工業材料試驗所開幕。

▲國貨界和新世界聯組上海國貨市場，定十月一日開幕。

▲上海工商業貸款會，籌辦營抵押運放欵，國貨廠商表示贊同。

▲冠生園濟河涇廠落成後，餅乾廠已全部開工，出品極佳。

白雪

質柔香清

色白如玉

嫦娥牙膏

質料精細，芳香爽適，對于潔齒，固齒，白齒，面面俱到。各處均有出售。

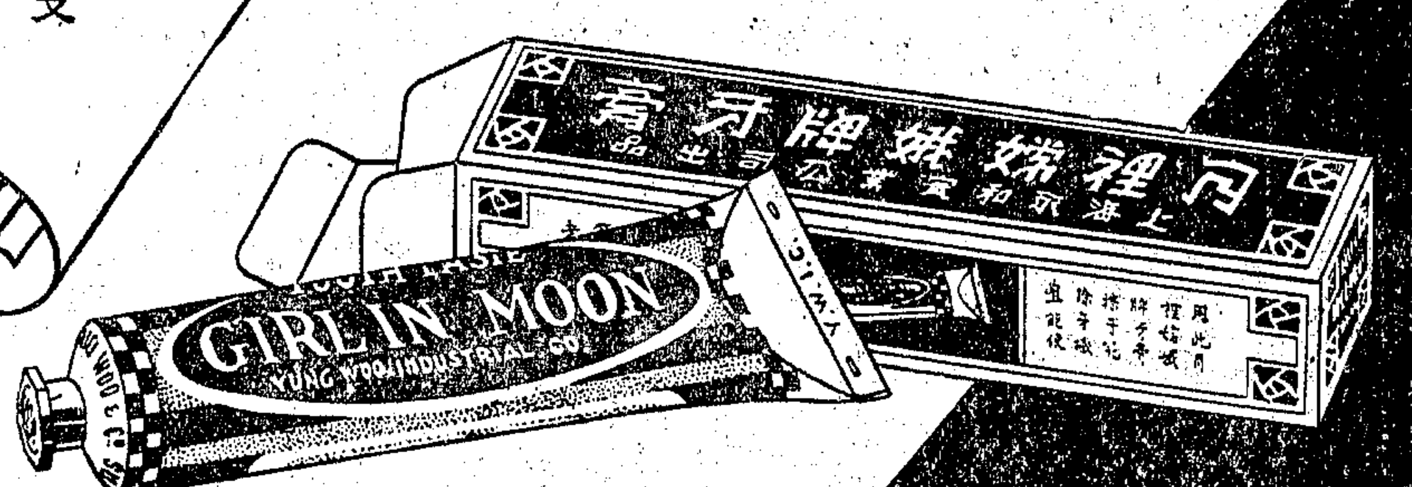

連續購用 白雪 有得現金 貳仟五百元之希望

每瓶瓶蓋中儲藏兌換券瓶瓶有贈人人可得決無落空其兌換券分

五百元五張，五十元五十張，五元五百張，五角一萬張，至少限度亦可得嫦娥香皂一塊或嫦娥牙膏一支

（兌換詳章隨瓶附夾）

永和實業公司出品

發行所 上海老北門 門市部 江西路五馬路口

國貨

第一牌牙刷

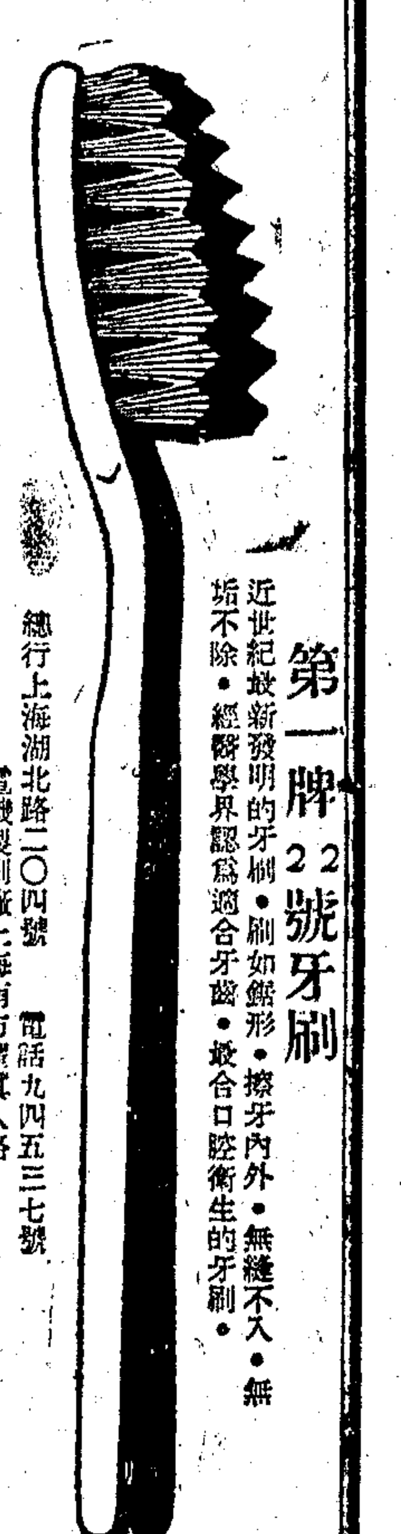

第一牌22號牙刷

近世紀最新發明的牙刷，刷如鋸形，擦牙內外，無縫不入，無垢不除，經醫學界認爲適合牙齒，最合口腔衛生的牙刷。

總行上海湖北路二〇四號 電話九四五三七號

電機製刷廠上海南市翟真人路

各百貨商店均有代售

服用國貨，是紀念「九一八」最好方法

第四屆九廠國貨臨時商場

五處同時舉行

第一發賣場 南京路中國國貨公司

第二發賣場 小東門……福安公司

第三發賣場 新閘路中國國貨公司

第四發賣場 靜安寺路中國國貨公司

第五發賣場 愛多亞路國貨展覽會

大廉價 贈大品 十四天 （十月一日截止）

九廠十八種特價品每日更換

中國化學工業社

五和織造廠

中華琺瑯廠

美亞織綢廠

中華第一針織廠

鴻新染織廠

亞光製造公司

華福製帽廠

一心牙刷廠

惠購九廠貨品滿二元得贈品券一紙人人有抽取銀五元之希望

服用國貨，是紀念「九一八」最好方法

試用瓶售一角

老牌明星花露香水

越陳越香

國內外高等藥房各大百貨商店均有經售

上海四馬路中西大藥房發行

SINMIN 新民

新民金筆

上海華孚金筆廠出品

廠址 韜朋路八三三弄四號

突破世界紀錄最負榮譽之國產

新式汲鈕 空前發明 便利堅靭 兼而有之 品質超越 勝於舶來 價格公道 人人能備

WOLFF

註冊商標

色澤富麗 任便選擇

南陽皂廠

椰頭肥皂 超羣脫俗 衣服乾燥 終日馥郁

總店 老垃圾橋北堍 電話四二一九八五號

體育家運動家注意！
本屆全國運動會所用紀錄秒數表，皆由敝行供給。故諸君在練習時，欲知自己眞正成績，千萬請到敝行，購一正確堅固之秒數表，每只自十九元起！
德商雙龍洋行謹啓 南京路二四四號 電話一三三八九

今日出版
周莊萍 徐文 鄭竹逸 合編
中文世界語辭典
現代漢詞四萬二千世界語譯語十四萬計六百三十頁
內容與外形遠東堪稱獨步！十月底止九折發售
函購處：上海郵箱二七九號曙光出版社．代售處：上海生活書店．現代書局．中國世界語書店．定價二元五角．外埠寄費五分掛號一角三分半．預約諸同志：準於明日一律掛號寄上

體育消息

市教局確定二千小學生參加全運表演太極操

由發明人褚民誼親任總指揮
服裝規定白色衣褲黑色鞋襪
本星期五六分四區集合訓練
十月五日在全運會場總操練

本市教育局昨訓令參加太極操各小學校云、案查本市小學兒童、於第六屆全國運動大會開幕時、參加太極操表演、前經令飭加緊練習、並派員視察指導各在案、旋據各視察員報告、各校對於太極操認眞教學者固多、惟以練習時間過短、動作欠齊者亦不在少數、茲經甄選規定各該校參加人數及應行注意事項、合亟檢發該項辦法一份、令仰遵照辦理此令、附太極操表演注意事項如下、

甄選學校確定人數 ㊀參加校名及確定人數、一．萬竹二百人、二．和安二百人、三．澄衷小學一百人、四．養正二百人、五．西成一百五十人、六．廣小一百五十人、七．尚文一百五十人、八．務本小學一百人、九．時化一百人、十．飛虹一百人、十一．比德一百人、十二．民智一百人、十三．敬業九十人、十四．通惠五十人、十五．育才五十人、十六．寧波小五十人、十七．中山五十人、十八．虬江九十人、十九．農壇五十人、二十．南黨五十人、二一．海山五十人、二二．培本五十人、二三．東明五十人、二四．明倫五十人、二五．德元五十人、二六．上海小學五十人、二七．江境五十人、二八．虹路五十人、二九．梅溪五十人、三〇．崇正五十人、三一．翁恭五十人、三二．其美五十人、三三．樹基五十人、三四．青德五十人、三五．同善五十人、三六．吳興五十人、

規定服裝聘請教練 ㊁太極操表演排成六十小縱隊、每隊兒童約五十人、每隊由領隊一人、由各校教職員中推定之、(一百人出二人)、㊂太極操服裝一律白色短袖及時、短褲齊膝、每套工資大洋一角五分、由校收取、彙送全教育局、材料費由六屆全運會供給、此款由汪院長捐贈、該項服裝、由雞籠路朱萬裕老西門錦彰兩西服店承辦、㊃短統黑襪、黑色橡皮鞋、由參加兒童自備、㊄各校領隊一律白色灰領運動衣長褲、㊅請褚民誼先生爲總指揮、顧舜華．章啟東．楊鼎成．阮鼎村．宋大澂．沈鬯倫爲教練、

分區練習日期地點 ㊆分區練習地點及日期如下、一．九月二十七日下午二時滬南各校、在方斜路市一體育場舉行、二．九月二十八日上午十時在市立育才小學操場舉行、三．九月二十八日下午二時起舉行、地點在市立和安小學、四．九月二十八日下午三時半起江灣各校在虬江小學操場舉行、五．滬西各校因路途較遠、再行分別視察、注意分區練習由各校就上列地點自行擇定前往參加、事前並須書面報告教育局、

下月舉行集合預演 ㊇總集合預演定十月五日下午三時起舉行、地點在六屆全運大會田徑場、各校先在分區練習地點集合、由大會籌備會派車迎送、

本屆全運會開幕典禮秩序

▲大會秩序已定十五項
▲應加入蔣委員長訓詞

第六屆全國運動大會、於九月二十一日上午十時、在市政府會議室開第十一次常務會議、由潘公展主任報告、略謂上次各報發表大會開幕典禮秩序略有遺誤、應加入名譽副會長蔣委員長訓詞、爲第十二節正式公佈案、茲特再刊其大會開幕典禮秩序如下、

一．開會奏樂
二．職員運動員繞場
三．全體肅立升會旗一砲六鴿放鴿
四．唱黨歌
五．向國黨旗及總理遺像行最敬禮
六．主席(會長)恭讀總理遺囑
七．主席致開會詞
八．籌備主任(上海市長)致詞
九．運動員宣誓
十．名譽會長林主席訓詞
十一．名譽副會長汪院長訓詞
十二．名譽副會長蔣委員長訓詞
十三．唱會歌
十四．奏樂運動員退場禮成
十五．太極操表演

楊秀瓊等廿八日起程來滬

▲港球隊下月二日起程

香港二十五日電、楊秀瓊姊妹、準二十八日赴滬、謝將不參加內體育花國獻表演、因與業餘資格有妨、楊桂南被推爲港游泳選手領隊、港游泳男女選手、定二十八日乘克利夫蘭總統赴滬、各球類選手、二日三日始往、

全運港足球代表選定李惠堂等

(香港二十五日電)港出席全運足球代表選定李惠堂包家平葉北華譚江柏譚兆梁榮照黃美順李國威曹桂成黎兆榮鄭季良卓石金李頤友黃永康楊本漢等十五人、定十月二日乘荷輪芝巴德號赴滬、又游泳代表定二十八日乘傑佛遜總統輪赴滬、

本市選手服裝從速前往量尺寸

▲地點西門標準公司

本市參加全運會選手服裝式樣、早經確定、由標準運動器具公司代製、已誌前報、各選手尚未前往量製者、務希於即日前往西門中華路該公司量製云、

補助東北選手八千元 汪交教部辦理

(南京二十五日電)王樹常等電汪院長、請援廿年例補助東北選手經費八千元、汪交教部查照辦理、

粵省全運全部選手

＝男女共計一百六十五人＝
＝足球實力最强冠軍有望＝

(廣州特訊)我粵參加第六屆全運大會、各項選手經嚴格之選拔、及相當之訓練、成績大有可觀、現各項選手已甄別完竣、日來經各股長磋商選定、提出該會經十四次委員會討論、經該會定、全部選手名額、因經費關係、定一百六十五人爲正式代表、茲將該會職員及各項代表名單分錄如次、

▲職員題名 余會澄．丘紀祥．許民輝．程岳恩．孔慧忠．曾恩濤．趙善性．劉樾達．黎連極．龍灣生．鹿福祥．陶佐德．鮑愛公．馬畿墉．梁無恙．張宗成．盧若瑤．黃嘯俠．陳鳴書．

▲選手名單

▲男子田徑 趙秉衡．阮洲權．何培根．陳煥章．鄧民聲．韓英光．陳福添．趙聯．梁蘊明．梁植民．馬德光．伍煥濤．黃英傑．敖華明．梁楨初．孫千平．陳鏽勃．鄭英驤．冼鴻照．張啟鈞．謝荃和．吳敬順．黃森鴻．

▲男子游泳 陳其松．王秀山．任孟雄．梁浩．吳年．楊耀昆．石錦培．蔡大謨．劉季修．王耀民．吳紹濤．郭振恒．麥偉明．趙象乾．吳俊文．黃敏．

▲男子排球 陳耀熾．胡英才．譚永棋．陳煜譜．梅迪賢．黃鼎芬．(兼籃球)李福申．陳英賓．劉炳勝．馬元巨．譚持厚．黃英傑(兼田徑)

▲男子籃球 羅吉安．黃兆熊．(兼壘球)吳華雄．黃鼎夫．劉德修．余子章．陳瑞鋼．陳天利．梁蘊明．(兼田徑)黃鼎芳．(兼排球)

▲男子足球 蕭殿廉．李天生．麥紹漢．何佐賢．徐邸．黎國釗．陳鎭和．葉北燕．馮鼎祥．譚江柏．李洪濤．符家興．劉慶才．黃紀良．楊水裕．

▲男子壘球 程覲傑．高漢恩．方碩培．曾浩明．巫福熙．黃有勳．稈孔照．周驥均．胡興棟．林業．鄺兆祥．卓莊．劉桂明．余伯惠．黃兆熊．(兼籃球)

▲男子網球 徐潤培．黎廣駿．廖方．馮熾燻．

▲女子田徑 張潔瓊．余尚英．趙雲珊．羅惠賢．李媛芳．藍倩瓊．伍侖愛．黃鳳珍．李玉蘭．卓紹英．尚妙顏．顏秀容．馬杏燕．

▲女子游泳 劉桂珍．梁玉珍．陳煥瓊．吳月卿．梁詠嫻．陳玉瓊．胡月英．高合宜．林都麗．

▲女子排球 林德貞．區勵貞．李錦嬌．馬慶新．楊玉瓊．郭琪瑜．楊衡芬．杜兆林．鮑以微．邵好．顏秀容．(兼田徑)馬杏燕(兼田徑壘球)劉守光(兼籃球)倪惠貞．

▲女子籃球 黃慧兒．劉瑪利．陳瑞屏．姚惠芬．容羨紅．容羨葵．李燕珠．劉守先．(兼排球)孫玉明．李金英．姚惠貞．李純瑜．

全運期內自備汽車行駛路綫

第六屆全國運動大會、自雙十節起、假上海市中心區運動場舉行、已迭誌前報、市政府協助臨時辦事處、以大會期內、上海所有公私汽車、大部分勢將集中於通達市中心區之各要道、爲避免擁塞交通起見、特商請公用公安工務等局、訂定臨時車輛行駛路綫、特錄關於自備汽車之一部如左、(全運期間車輛行駛路綫(二)、自用汽車往由租界及閘北、駛入市中心路由、甲、東區車輛、由楊樹浦入軍工路、經左樹路、市政府、三民路、江灣路、西體育會路、翔殷路、淞滬路、至運動場之北部停車場、乙、虹口區車輛由北四川路、經江灣路、西體育會路、翔殷路、淞滬路、至運動場北部停車場、丙、又由北河南路、經寶山路、江灣路、西體育會路、翔殷路、淞滬路、至運動場北部停車場、丁、西區車輛、由中山路、經西寶興路、水電路、翔殷路、淞滬路、至運動場之北部停車場、返、由市中心駛往閘北及租界、甲、由運動場之北部停車場、經府南右路、翔殷路、(朝東入軍工路)或朝西經寶興路、入寶山路、下午八時以後、改經其美路入狄思威路、乙、由運動場之北部停車場、經府前五權路、入軍工路、至楊樹浦、(停車場管理規則)(自用汽車之部)在運動場之北部淞滬路府前右路之間、設北部停車場、專停黑牌自用汽車、(一)北部停車場分爲十七個停車區、編號自北一區至北十七區、北一區至北七區爲東部、專停軍工路之車輛、北八區至北十七區爲西部、專停淞滬路之車輛、(爲便利指揮起見、翔殷路東口及引翔港鎭口、停止車輛入口、(二)各停車區以木牌書明標示之、(三)每停車區木牌(寫明本區應停車輛數目)四、車輛須依照所貼區別停放、五、自用汽車乘客、須俟所乘車輛至相當停車區停妥後、方可下車、步行進運動場、淞滬路無論如何、不准下車、六、自用汽車須在停車場等候車主登車、不得擅行駛至他處迎接、凡不欲停留者、立時開離市中心區、

本市全運乒乓選手產生

▲今明兩晚舉行全國錦標賽
▲在大會堂門券大洋兩角

本市乒乓聯合會此次發起全國乒乓錦標賽大會、籌備頗形忙碌、各省市派隊參加者、竟達十一個單位之譜、競賽期內之膳宿、概歸該會供給、該會爲籌集招待經費、及促進市選手球藝計、特訂於今明兩晚八時、在北四川路橫濱橋中央大會堂舉行表演二天、門券除會員參加預選者、得半價入場外、上下一律大洋兩角、至表演賽、卽以此次預選之市代表作單循環輪賽、共計一組、分兩晚賽畢、循以賽滿九局爲止、按此次預選之五代表、由循環賽產生、故球藝自臻上乘、平時不易巧合、一旦相遇、棋逢敵手、定有精彩表演、開始於下午五時前、可向上海會預購、以免臨時擁擠、並聞由名攝影家向樂華君、贈送藝術攝影佳作二件、與表演優勝之前三名、以資鼓勵、茲將今明兩晚秩序、排宗於后、

▲第一天(二十六晚)
陳兆文——容德能
鄭國範——周公顯
陸漢俊——容德能
陳兆文——周公顯
陸漢俊——鄭國範

▲第二天(二十七晚)
鄭國範——陳兆文
容德能——周公顯
陳兆文——陸漢俊
鄭國範——容德能
陸漢俊——周公顯

市游泳隊昨日訓練 梁偉生造本市新紀錄

＝隊員全體出席精神甚佳＝
＝明日下午九時繼續訓練＝

參加本屆全運上海市男女游泳代表隊、昨日下午九時在四川路中靑集合、由指導彭三美氏、領隊梁兆安率領、出發市游泳池訓練、選手全體參加、精神甚佳、由彭三美氏計時、正式測驗成績、昨日結果、梁偉生之九十尺自由式、以二十八秒九、造本市新紀錄、(本市紀錄二十九秒四、係梁本人在兩江航空游泳賽時造成)、明日下午九時、仍將繼續訓練、又昨日訓練時、滬代表總幹事柴頌椒、游泳領隊陳子青兩君、亦隨往參觀云、

市教局等三十餘團體籌備歡迎馬華選手

▲選手月底出發五日可抵滬
▲各團體定期舉行歡迎大會

第六屆全國運動大會、定於雙十節在本市體育場舉行、南洋馬來亞華僑選手、定本月二十九日乘輪返國、參加盛會、上海市教育局等、決定籌備盛大之歡迎會、連日各文化團體報名參加者、甚爲踴躍、茲誌各情如下、

馬華選手定期返國 此次參加六屆全運會之南洋馬來亞華僑男女田徑．游泳．球類各項靑年選手、領隊林守蘇．楊安妮．鄧銀嬌等一百九十餘人、由總領隊胡文虎．副領隊梁燊南．林金殿、總幹事林靄民諸氏之率領、定於本月二十九日、將由星洲搭乘意郵康脫浮地號輪返國、預計行程、下月五日可以抵滬、馬華選手、此次返國參與盛會、不特爲海外僑胞參加全運會之嚆矢、更足使靑年僑胞、得此機會觀光祖國、其意義所在、至爲深長也、

文化團體籌備歡迎 上海市教育局等、以馬華選手參加祖國盛會、實爲難得、爰發起歡迎大會、截至昨日止、正式參加之文化團體、計有市體育協進會．中華職業教育社．寰球學生會．中國經濟合作社．國際問題研究會．燕京同學會．暨南大學．兩江女體師．東亞體專．正始中學．聚和中學．南洋中學．市北中學．中國女中．民生中學．廣東中學．大公職校．新聞報．晨報．早報．西北問題研究會．量才圖書館．英文中國年鑑社．蒙藏學校．上海市商會．市地方協會．中國航空協會．中國靑年會．上海各省水災義振會．淞滬廣慈院．游民習勤所．市社會局．廣東同鄉會等三十餘團體、想屆時定有一番盛況也、

今日南洋杯甲組決賽 邱飛海遇王文正

▲甲組錦標今日解決當日給獎
▲地點上海會門票分一元五角

上海網球會主辦之南洋杯網球甲組錦標賽、今日下午四時起、在康悌路該會舉行、今日除決賽外、尚有史卡對德王之雙打表演、及丙組却令治賽、表演定多精彩、各情如次、

雙打表演 南洋杯網球甲組決賽、定今日下午四時在康悌路上海網球會舉行、邱飛海將遇王文正、邱日前曾敗於王、但近日養精蓄銳、擬一雪前恥、故今日之戰、當有一番劇戰、錦標賽後、尚有雙打表演、係由本市雙打冠軍卡爾遜．史規亞．對德孚．王文正、上海會已徵得卡史及德孚王文正同意、但如王君因力不能、則將錢耀彬瓜代、以娛觀衆、精彩可預卜、入場券分五角一元兩種、(南洋杯之球員均得預向寧東路十號陳其浩君領取入場券一張)

却令治賽 丙組却令周家騏、薛寶爲文耀、接受陳其浩．王叔慶之挑戰書、特相約於今日下午四時半舉行却令治賽、藉以切磋球藝、陳其浩本非弱者、王叔慶亦穩健、與錦標無關、但陳王在南洋杯淘汰賽中、因未有機會個別鏖戰、強弱難分、複賽中兩君偶然失敗、心實不甘、今日將出全力應付、一決雌雄、因該賽取五盤三勝制、故須於下午二時半正開始角逐、俾可於四時前賽畢、以便甲組單打及雙打表演、

董事給獎 此次南洋杯網球賽、南洋兄弟烟草公司熱心提倡、特捐助大小銀杯六只、計值百餘元、以資獎勵、而此次一切籌備、由醉心網球之陳其浩、會同許德民．吳尚雄．張康銘．襄助辦理、陳君以南洋杯賽獲得體育界之好感良多、特商請南洋公司董事勞敬修．簡情曼、於今日蒞場演說及給獎、南洋公司今日幷以優美之白金龍香烟招待各界、

▲今日比賽秩序如下

陳其浩對周家騏	裁判沈美鏞	二時半
王叔慶對薛文耀	裁判張偉銘	二時半
邱飛海對王文正	裁判錢耀彬	四時
許德民對劉增	裁判侯尚雄	四時
卡爾遜對德孚 史規亞對王文正	裁判周家騏	五時一刻

彭三美凌希陶答覆廣東游泳隊質問

▲滬徐二君未當選代表事

昨日報載、廣東游泳隊對於本市游泳預選、發生疑問一事、茲據上海社記者向市教育局探悉、游泳指導彭三美凌希陶已予函郃汝幹聲明、茲探錄原函如下、

敬啟者、閱報得悉廣東游泳隊、對此次上海市選拔游泳選手事、有所質疑、游泳選拔委員會、諒應有答覆之必要、查溫敬令君於委員會告徵求全市參加預選及訓練時、未曾報名、亦於訓練時期、亦從未參加一次、倘因其已往成績尙佳、而准其爲本市選手、則每日按時受訓之游泳員、成績與溫君相等者、亦悲遭落選之歎、而退一步想、卽使委員會准許溫君選手、而溫君本人願否上海市效力、亦成問題、因其本人從未發表意見故也、溫君乃自行放棄、並非落選、至徐亨君亦未報名、參加游泳、其最擅長之項目爲排球、在上海市各選拔委員會聯席會議時、僉謂運動員應展其特長、不宜多兼項目、在選拔時、徐君爲那一單位代表、尚未確定、以故未曾被選、至於跳水表演、委員會爲公正起見、特約西靑體育主任白純君協助辦理、但君對各參加者、毫不認識、均擧其表演姿勢優劣爲根據、秉至公無偏袒、特此聲明、凌希陶彭三美同啟、

港全運選手定期抵滬 市府計劃公開表演

▲表演足球及游泳分兩天舉行

出席本屆全運會之港選手、業已紛紛啟程來滬、港代表定今日與市府李大超會商港足球及游泳表演事宜、探誌各情如下、

港地選手紛紛來滬 港埠此次參加全運會計有田徑游泳足球男女排球及籃球等項、各項人數、以游泳及足球最多各十五人、男女排球各十一人、籃球十人、田徑則僅四人、至各隊啟程日期、昨日搭克利夫蘭輪啟程者、爲楊秀瓊姊妹及陳振興等、球怪李惠堂及何家藻徐倖培徐潤培洪渭釗等亦搭此輪來滬、約二十七夜或二十八晨到滬、而游泳隊其他之十餘人、改期於二十八日偕足球隊全體同搭傑弗遜總統輪來滬、約三十日可到、至田徑及男女排籃球隊、則定下月二日康脫凡第或四日加拿大皇后輪來滬、

表演日期業已決定 此次游泳及足球兩隊先行起程來滬、將於下月一二兩日擧行足球及游泳表演賽、地點擬假市體育場及市游泳池、現正由港代表團總幹事葉觀棪與游泳領隊陳了爵與市政府接洽中、葉等並定今日約市府李大超磋商表演事宜、至香港本屆各項實力、田徑因無特殊人才、故僅遣派四人、游泳實力、擁有劉寶希．陳振興．楊秀瓊．沙惠英．楊秀珍等、尙可與滇蘇及滬粵較身手、排球原有前曾出席遠運中排名將陳錫炳．林兆華．等兩人、現陳林兩人、因所服務機關、不能請假來滬、故實力略減、女排球則前排中排實力均強、足球則以後衛綫稍弱、中衛則與廣州勢均力敵、前鋒更爲堅強、球怪李惠堂、已決定代表港埠、且被任爲隊長、最近李代表南華與港砲兵交鋒、曾連射六球、右鋒黎兆榮初生之犢、亦不亞於譚江柏、故實力頗爲雄厚、此次全運會冠軍頗有希望云、

世界重量拳擊冠軍 巴埃爾敗於喬魯易

▲第四回合卽仆地不起

(哈瓦斯社二十四日紐約電)美國著名拳擊家巴埃爾、爲去年世界各級重量拳擊冠軍、本年六月間曾一度爲勃賴道克所敗、頃又與黑人拳手喬魯易、在揚凱體育場舉行比賽、觀者逾九萬人之多、兩人戰至第四回合、巴埃爾即仆地不起、且受傷頗重、戰況之激烈、爲渠自擊拳以來所罕遇、按兩人交手後、第一回合喬魯易即占上風、以巴埃爾未照前拳擊名家鄧潑賽之勸告行事、對喬魯易僅採怯弱之攻勢、致爲喬魯易所乘、加以猛擊之下、巴埃爾當即受傷而致流血、迨第二回合、巴埃爾動作極爲遲滯、以致喬魯易一路逞雄、所向披靡、第三回合中、兩人交手、再接再厲、但巴埃爾始終不振、最後幷被喬魯易擊倒地、歷九秒鐘始掙扎起立、但在第四回合中、巴埃爾終於不支、仆地不能再起、當由評判員宣佈喬魯易勝利、全場莫不爲之咋舌、

運動零訊

▲友聯乒乓隊、昨與集英友誼賽、結果以四對二獲勝、
▲上海市公和樂體育會足球隊、現歡迎各友隊比賽、通訊處閘北福生路德康里五十五號蘇頌民、
▲友聯足球昨敗於復旦、五對二、

教育新聞

教部令報中學畢業會考統計

(南京廿五日電)教部製定二十三年度中學及師範學生畢業會考統計表兩種、於二十五日通令各省市廳局、限文到一月後報部、

教部擬就聖裔入學優待辦法

(南京廿五日電)教部擬就山東聖裔入學優待辦法、在曲阜鄒縣嘉祥三縣各公私小學、凡四聖後裔入學、得免學費、開學前由當地教育行政機關負責報部、由中央補助教費、教部將令魯教廳轉飭遵照、

教部令利用無綫電實施教育播音辦法

教部二十四日通令各省市教育廳局云、查利用無綫電實施教育播音、前經先後令飭各該廳督促所屬校館裝設收音機各在案、茲本部籌備已漸次就緒、定於本年雙十節起開始播音、合行檢發各省市教育廳局收音指導員服務辦法大綱、中等學校利用教育播音須知、民衆教育館利用教育播音須知、令仰該廳遵照、並轉飭所屬校館一體知照、此令、

▲各省市教育廳局收音指導員服務辦法大綱

一．本大綱根據全國中等學校及民衆教育館無綫電收音指導員訓練班辦法第九項之規定製定之、二．各省市教育廳局收音指導員(以下簡稱指導員)之任務如左、(一)宣揚教育播音之價值、使學生與民衆切實了解、(二)指導各該省市中等學校及民衆教育館、關於無綫電收音機之裝置修理及其收音方法、(三)指導以上校館、對於教育播音之內容爲有效的傳達於聽衆、(四)考查以上校館利用教育播音之成績、三．指導員得請主管教育廳局預購適量之收音機及佈件、以備各校館裝置之用、四．指導員須於每學期結束後一個月、將工作情形及各校館利用教育播音概况、製成詳細報告書二份、呈報主管教育廳局、由各該廳局轉呈本部備查、五．指導員爲教育廳局之直屬職員、其有在附屬機關工作者、自本辦法頒布後、應由各該廳局、調至本機關工作、六．各省市指導員之人數、得視實際需要情形、由各該省市教育廳局指定、並將姓名報部備查、七．本辦法自公布後施行、

▲中等學校利用教育播音須知

一．中等學校應組織教育播音推行委員會、計劃並執行下列事項、(一)計劃收音設備及聽講場所之添置或改善、(二)計劃有關播音講題之教材或教具、俾學生聽講時應用(如地圖．表格．掛圖．標本．儀器．補助了解之實物以及其他教材等)、(三)推定有關講題之教員、指導學生筆記、並於每次播音完畢後、將播音要點、對學生爲扼要之講述、(四)研究其他利用教育播音之方法、二．教育播音推行委員會以教務主任(或教導主任)訓育主任、各科教員爲委員、教務主任(或教導主任)爲主任委員、三．各校應將本部關於教育播音之程序．講題．綱要．時間．及教材等事、前分別通告或印發於學生、四．每次教育播音應作爲正式授課一小時、各校應將學生按時聽講、並備出席簿逐次點名、五．各科舉行考試時、應將有關各該科之播音內容酌量列入有關各科之試題中、六．各科教員應負批閱有關本科之學生播音筆記、七．本「須知」由本部製定頒發各省市教育廳局轉發所屬各中等學校遵行、

▲民衆教育館利用教育播音須知

一．民衆教育館應組織教育播音推行委員會、計劃、並執行下列事項、(一)研究勸導民衆聽講之方法、(二)計劃收音設備及聽講場所之添置或改善、(三)計劃有關播音講題之教材或教具、便民衆聽講時應用(如地圖．表格．掛圖．標本．儀器．補助了解之文字、或實物以及其他教具等)、(四)推定指導員、在教育播音時間利用教材或教具、指導聽衆了解播音內容、每次播音完畢後、並將播音要點、對聽衆爲扼要之講述、(五)研究其他利用教育播音之方法、二．教育播音推行委員會以民衆教育館館長及該管教育行政機關主管科科長(縣立民衆教育館與教育局局長或科長)教育會當地合法民衆團體代表及熱心教育人員若干人組織之、民衆教育館館長爲主任委員、三．民衆教育館應將本部關於教育播音之程序．講題．綱要．時間．及教材等、事前分別通知或印發於民衆、四．民衆教育館須於每次接收教育播音前設

工部局設立各校學生數目

華童六千三百八十三人
西童一千五百九十八人

本埠公共租界工部局設立各中西學校、俱已於本月月初始業、茲由工部局教育處探得各校生類、摘誌如下、

▲西童各校 工部局西童男校、北四川路一四一號、學生三六九人、工部局西童小學、地豐路十號、二六八、工部局西童女校、海能路十號甲、四六四、工部局女學校、愚園路四零四號、四二一、工部局女子小學、榆林路九九號、七五、西童學生總數一千五百九十八人、

▲華童各校 工部局華童公學、赫司克而路六三號、七一九、工部局育才公學、山海關路四四五號、五零三、工部局聶中丞華童公學、荊州路四□號、五四六、工部局格致公學、北海路一六一號、五一一、工部局女子中學、新加坡路九號、四零六、工部局東區小學、匯山路一五零號、四零五、工部局北區小學、克能海路一九零號、五八九、工部局荊州路小學、荊州路一零零號、七零七、工部局西區小學、新閘路一四六一號、七三一、工部局華德路小學、華德路一三八號、八一七、工部局荊州路夜校、荊州路一零零號、四四零、華童學生總數六千三百八十三人、中西學生、總數七千九百八十一人、

童軍總會令徵集童軍作品

▲暫緩送京

據本市童軍理事會消息、中國童子軍總會前擬於本年國慶日擧行第二次全國童子軍大露營時、擧行各地童子軍作品展覽、茲因大檢閱大露營業已改期明年雙十節擧行、是項作品展覽亦因之展延、童軍總會業已訓令各地理事會及全國童子軍團知照、茲錄原文如下、「爲令知事、查本會前擬於本年大檢閱大露營時、擧行各地童子軍作品展覽、並限於九月十五日以前、將該項作品運送本會、以便屆時編排陳列、案經檢發該項作品徵集辦法及出品標籤、令飭遵行在案、茲因全國童子軍大檢閱大露營、業已改期至二十五年十月十日擧行、該項作品、自應暫緩送會、以免久置損壞、除確定徵集時期、再行飭知、並分令外、合行令仰遵照」云云、

培明女中十週紀念

▲十月一日舉行

本埠麥根路培明女子中學、創設迄今已逾十年、十月一日、爲該校十週年紀念日、校長金月章君、擬藉此機會作一番慶祝、並將其十年來之成績公開於社會、九月三十日晚七時、召集在校全體師生畢業校友於該校校園中、擧行麵敘會、作爲啖壽之慶祝、十月一日上午九時、在該校大禮堂擧行慶祝典禮、並敦請市長吳鐵城．潘公展．邵爽秋．陳鶴琴．廖世承等、蒞校演講、下午一時起、開懇親會、一日在大報上出版培明女中十週紀念特刊、二三時有成績展覽會、共分中英文．學校行政．自然．社會．數學．手工．圖畫等十餘陳列室、又聞該校備有入場券多種、分贈學生家長、畢業校友、社會人士與各學校、

陳柱尊教授太夫人安葬

陳柱尊教授之母夫人杜坤元氏、於七月二十一日在廣西北流原籍逝世、已誌前報、現聞陳教授已於前月十三日在家設奠、十四日安葬、廣西省政府主席教育廳等、均有函電弔唁、唯陳教授承遺訓、以國家多難、不欲擾戚友、故一切從省儉、概不發訃、然鄉邑戚友、皆以太夫人高年懿德、來弔祭者甚衆云、

小男兒 (五七)

美國奧爾珂德女士原著 鄭曉滄(宗海)譯

「捉牢她，止住她，追過頭去！快跑，童子們，快跑！」唐恩喊着，朝着她的去路拼命奔跑，因爲她原是裴先生所寵愛的，所以假如她有個三長四短，唐恩怕得他自己是一切都完了。呀，他們不知狂奔了多少路，狂喊了幾百聲，狂喘了幾十次，才把她捉住！釣魚竿都棄在後面，兎拔追奔的時候幾乎腿都跑脫了；各個童子都滿面通紅，上氣不接下氣，心裏又是着慌。最後他們在一個花圃裏找到了可憐的老黃花，她長途奔跑以後不勝疲乏，是到這裏來躲避的，唐恩借了一個細索絡上她的頭，將她牽回家去，後面跟着一羣很嚴肅的靑年人，因爲這頭牛使人看了眞傷心，原來她跳牆的時候傷了肩背，因此她一蹺一拐，眼色裏看去像發火一般，她的 重有光彩的毛已是滿沾着泥水了。

「這一次你要着把了，唐恩，」紹麼說道，他領着那個哮喘的驢子傍着那個受了虐待的老母牛一同回來。

「你也免不了，因爲你是夥同的。」

「我們個個有份，除了小橋，」解客又加上一句。

「嘸，他第一個提起這件事來的，」內蓬說道。

「我勸過你們不要這樣，」小橋喊道，他看到老黃花可憐的情形，幾乎要心碎了。

「老裴爾要容不得我了，我想。也罷，我不管，」唐恩咕嚕着，口頭雖硬，看去實在是愛煩呢。

「我們都要爲你求情，我們一起，」小橋說道，別人也個個同意，只除了太胖，他却私心希望一切的罰都放在一個罪人的身上。唐恩祇說道，「不要爲我費心，」但他從來忘記那個，一直是在擔心着的，雖然他遇到了引誘，又復將孩子們引入歧途了。

先施樂園
門票一買送一
日夜影戲場由十二點起日夜開映
國產寓意警世鉅片 大人國 片已檢查許可給證准演
社會武俠激鬬名片 水電廠
安樂場大京班男女合演日夜全體登台
景艷芳 孫柏齡 路凌雲
頭本 沉香扇 (日戲)
頭本 彭公案 (夜戲)
姜雲霞 張百歲 李艷亭 劉玉春 湯桂芳 張筱培 景佩芳 劉容泉
娛樂社 白話新劇
月光團 摩登歌舞
愛爾登 機關歌舞
吉慶班 紹興文戲
楊州班 維揚新戲
香花會 羣芳會唱
朱泉根 儒雅申曲
四明班 寧波灘簧
飛武團 空中飛人
雅韻社 滑稽京戲
徐勝祥 大套魔術
鶴鳴社 化裝蘇灘
夏鶯鶯 乾坤蘇灘
費嗜嗜 戲迷四簧
鄔一鳳 時派滑稽
吳秀珍 女獨宣戲
周玉春 陳玉鳳 女獨脚戲
筱湘雲 女子拉戲
和合社 滑稽話劇
王玉珍 什麼奇技
精儉團 滑稽趣劇

春秋

點滴

黑暗中的鑽石，要沒有石子的挫創磨琢，鑽石內蘊藏的光芒華美，決不會顯現出來。這正好比人生的歷程，要不經過困苦艱難的奮鬥，也決不會做出偉大的事業來的一樣。

世間有不少可以成大事而卒老死牖下，度送其渺小的一身的男女，就因為他們對於自己的期待，要求太小的緣故。

凡是世界上做出大事業的人，往往不是那些幸運之神的寵兒，倒反是那些出身低微的苦孩子。

假使你以為你的職務是乏味的，則你的厭惡的心理，厭倦的意念，適足以招致你的事業的失敗；樂觀，積極，熱誠的心理，才是吸引成功與幸福的磁石。（中舍）

考古學者東瀛覓母

（海燕自東京寄）

我國北方考古學者李昭睦氏，近託其在日友人白堅氏至東京警視廳請求訪尋生母，據白氏言：李氏現年三十歲，為中國有名之考古學者，昭睦乃其假名，父名盛鐸，江西省九江縣人，三十二年前即清光緒二十四年任駐日公使，在任二年，後視察歐美，任比國公使，民國初年，歷任山西省民政長官參議院議長等職，現年七十八歲，休居滬上，度其殘年。當任駐日公使時，曾與一日婦同居，婦名橫溝菊，秋田縣人，法學博士高野岩三郎氏之兄高野房太郎之夫人，夫死於滬，遂歸李氏，生一子，即昭睦是也。李氏轉任比利時公使，猶携菊同行，後忽以故仳離，菊單身歸日，而昭睦留父所，異邦一別，遂無見期。昭睦幼年，育於保姆，幾不知有母，及年漸長，其父告以秘密，始知身所自出，乃動訪母之念，數年前嘗託友人至日探尋，而消息沉沉，悵然以返。近年昭睦住於天津日租界秋山街二〇一號，以考古學享盛名，而思母之念益切，適白氏亦以研究考古學渡日，遂復舉此相託也。

自白氏以此事委之警廳，警廳方面即着手偵查，本月十日晨四時，忽有電話至赤阪山王旅館白氏寓中，通話者為一老媪，名岡本小枝子，自言能知橫溝菊事，其人已於二十二年逝世。白氏聞之大驚，急招媪至寓詳詢之，始知菊自比歸國，居芝區金杉町，因故夫弟高野岩三郎之資助，得以維持生活，至大正三年一月二十二日病逝，年三十四歲，死後仍由岩三郎為之治喪，葬之本鄉駒込吉祥寺，事隔多年，故知者已罕云。

白氏既得此意外之報告，遂乞媪為導，自與其友結城素明畫伯赴吉祥寺探尋，果見寺中墓地一隅，有斷碑臥苔蘚中，細觀之，上有「高野家之墓」字樣，更檢閱寺中冊籍，亦確載橫溝菊之名，於是乃知媪語非虛。頃白氏已致書李君，告以一切，想李君得讀，必悲喜集，不久當來日一參墓道，但不知彼海上頹翁，聞此消息，亦復一揮老淚，自悔其薄倖也。

南湖中秋憶語

叔範

三五儔侶，放棹南湖，將與論文於烟雨樓頭，意脩然也！船娘羅姓，為述湖上生活，又復惻然！自言：「有客，日可獲四五金，然所遭受，往往不可說。至若雨雪之辰，雖甘犧牲，亦無由也」世變至此，孰令之然？都扼腕無已。

游東塔，頹影中虛，風鈴不響，絕似中年以後人，不堪與話榮枯。塔後，為漢朱翁子墓，明嘉靖間修，碑已中裂，僅豐草叢葦而已。考浙江通志：東塔寺即朱買臣宅基。墓殆由好事者增飾之？竊謂買臣無大功德於當時，總其事跡，惟知貪緣富貴，悻悻以驕弱女子；例之蘇季子，品更為下。何幸一蹴，留傳迄今。

午飲於湖中浮玉亭，萬柳參差，眾眼皆青；念今夕中秋，得飛觴於此，何必玉宇瓊樓高處耶？樓為五代錢元璙所建，興修弗替，惜舊聯盡亡，致兩廡粉壁，從之，令人不耐。酒闌，羅女泥游懺悔庵，一艇西向，過濛濛股塔，而風雨驟至，短篷中膝，聽錚錚聲，亦可喜也。抵寺，猶淅瀝未止，有稚尼一，出款客，時世裝束，似未可與語佛火生涯。庵飼秋蠶十許簏，方旺食，足亂瀟瀟雨聲。與辭返棹，風益狂，流汗涔涔濕篙櫓，船家苦矣哉！向晚，達烟雨樓，電炬不明，覓燭以代，席間星火幽幽，古樸難狀。時湖烟益重，皓月終不可得而見矣！於是射虎猜謎以為樂，夜闌始已。是游也，同舟者，為龔翁，雪明，師誠，振聲，皆有詩預文藝競賽，發起者，為上海友聲旅行團。

小西天

張恨水著

第十九回　大員惜羽毛敝門有術　新歡離骨肉探病無由

則誠聽說他不要挾，可就怕他真會要挾，於是向他笑道：好了，你放心罷，這事我總可以和你幫忙的。說着，站起來還握住他的手，搖撼了兩下。介夫心裏，喜歡得只管跳，可是他的臉色，依然沉板得一點笑容都沒有。等則誠去了，他就老遠的向床上一倒，兩腳高高的翹着，向空中亂伸。忽聽得李士廉在窗子外笑道：介夫兄還會武術呢。介夫跳起來，將手伸了兩伸，笑着向窗子外道：我有規矩的，必定要作十分鐘的柔軟體操，方才睡覺。李士廉道：那麼，你請安歇，明早再談罷。他說着自回房去，心裏可就想着，這樣看起來，在外面作事，這巴結人的工夫，實在不能缺少。張介夫拍藍專員的馬，那是自己親眼得見的，不也就硬拍上了嗎？那麼，自己從明天一早起，也去硬拍賈多才去。雖然彼此是多年老友，到了求人的時候，這可說不得了，只好從權。這樣轉了念頭，同時也就想到着手的辦法。次日起了一個早，特意跑到西安最著名的南苑門去，買了些雪花膏香水精手絹香皂之類，網了一大包，就回旅館向賈多才送去。要說的話，也都想得妥貼。一到賈多才房門口時，自己先就是一怔，只見他面孔板得通紅，坐在臨門的一張椅子上，左手撐了頭，右手按了腿，似乎那氣是生得很大。剛要伸進門去的那一隻腿，不由得向後縮了轉來。（三二三）

御香縹緲錄

清德齡公主原著　秦瘦鷗譯

約摸候了五六分鐘，張德才又上前去將蓋子揭起，讓太后自己或我們中的一人將那些菊花瓣酌量抓一把投下去，接着仍把爐蓋蓋上，再等候五分鐘，這一味特殊的食品便煮成了。所有在揭爐蓋，投菊花的時候，太后總得不住口的指揮着：其實我們和張德都已熟練有素，伊真不必多費心了！

魚片在雞湯裏燙熟後的滋味，本來已是够鮮的了，再加上菊花所透出來的那般清香，便分外覺得可口；而菊花的本身，原是沒甚滋味的，但經雞湯和魚片一燻染，便也很鮮美了。太后吃得高興時，往往會空口吃下許多去。我們站在伊的旁邊飽聞那股香味，却很覺難受；偶然得太后慈悲，教我們把伊吃剩的分食掉，便不由歡喜得了不得，誰也不肯再講什麼謙讓之禮，恨不得獨自吞了下去。

太后不僅愛把菊花用來作為佐餐妙品，同時更愛利用它們代替肥皂洗手；這裏所謂洗手，却並不是手上有了什麼汚垢才洗，乃是隨時洗着玩玩的意思。伊老人家每從插在瓶內或供在盆裏的菊花上，摘下一朵將開未開的蓓蕾來，拆散了放在手掌裏，用力的磨擦，擦到那花葉齊變了渣才棄去，却不就洗手，只把手掌張開了讓它們自己吸乾；過了半響，才用溫水洗去，可是那股菊花的香味便已留在手掌上了，皮膚也似乎染上了一重淡綠色。（四二五）

賣花女郎

顧義新

曩嘗海游金閶，寄跡逆旅，清晨好夢方回，遙聞嬰嬰宛宛者流謔浪笑語，雜沓喧鬨，奇之，俄且門啟，排闥而入者，賣花女郎也：筠籃手挽，笑容可掬，三五成羣，競趨榻前，各以香花兜攬，却之，不聽。余擁被細審，年可十四五，長亦不過花信風，雖布衣衫一襲，不減楚楚之致，膚雖黧黑，而眉目間粉痕猶新，諸女視余木視狀，乃有以白蘭花扣我小衫間者，因思若彼行徑，何殊行雲神女，姑付予小銀幣二，使去。復纏擾滿室，余露怒容，且高呼茶役，始各悻悻去。迨起身洗盥畢，檢桌上紙烟，聽中餘烟，已不翼而飛，因亦置之。午間，蘇友過我，見衫扣花朵，笑曰：君嘗為賣花女郎包圍耶？余詢故，曰：都外孤客寄居，任其直入房間，且與茶役默契，若輩認為主顧，擾攘不休，緣此地密邇虎邱，山塘七界，花市甚盛，碧玉小家，不事針黹，則競以賣花為業，雖凌晨工作，而日入可贍一家，小女子愛好修飾，亂頭粗服，亦且塗抹朱粉，惟是出入逆旅，耳濡目染，孰能忘情，箇裏艷聞，於此傳流衆口矣。吳中薄兒，且有專與若輩胡調而來者，旅社主人，不痴不聾，因是，利市稱之，挽近，公安人員，整飭市容，對若輩且加注意，故已稍見斂跡云。

昨晤老友吳君，閒譚及於明星公司之有聲新片「夜來香」。告曰，導演程步高，愛採賣花女子之芳屑，編成是劇，由方從歐游歸國之胡蝶女士任主角，蝶且飾賣花女；跌宕風流，深切動人，頃已在本埠新光戲院公映，邀余往觀，頓憶前事，筆之於此，不知胡蝶之賣花女，與我所遇見之賣花女，孰為美妙也。

▲啟事　李立平先生鑒：示悉，承問「灰狼」原名，已轉問作者，據云係Grey Wolf，原著者為H. V. Armstrong，出版者為英國Barker書店，不妨向本埠南京路東首別發西書店一問，或可購得也，弟鵑敬復。

短篇小說　阿嫵

憶秋

阿嫵七歲那年，爸爸在當着科長，媽媽還健好如常，弟弟剛才出世，家裏頭充滿了快樂和幸福的氣氛。阿嫵因為長得十分秀麗而聰慧，爸爸媽媽都視同掌珠，分外疼愛，雖已七歲，奶媽還時刻跟隨在左右，寸步不離地侍候着。

現在阿嫵是十七歲了，正好像一朵吐艷的花兒，比從前更美麗得多了，可惜伊的命運已陷入了最不幸的惡劣的階段。伊那患着第三期肺癆的爸爸終日笨重而短促地咳嗆着；伊的瘋癱了的媽媽，成天躺在籐榻上呻吟着，還有一個九歲的妹妹，十一歲的弟弟，時刻吵着鬧着，要吃要喝，啊！十年相隔，竟變成這樣一個慘痛而不幸的家庭，伊為了爸爸媽媽弟弟妹妹的醫藥與食糧，不得不負起全部的責任，經了幾番的考慮，伊終於犧牲了自己的一切，走上了一條易於掙錢的路途。

每當華燈初上，伊必開始伊的搽脂抹粉的工作，打扮得好像妖艷欲滴的花朵兒一般，送到西子湖邊的一個遊戲場去任人採折。這樣，一天，一天的下去，漸漸地被同居的人家發覺了伊的秘密，都紛紛地議論着，開始鄙視伊了。當伊走過以後，都偏着嘴角，這樣兒咀着：「婊子！賤貨！把我們同門戶的鄰家的名譽都染汚了！」

阿嫵雖然也常常聽到這一類的惡聲，但從來不敢辯白半聲，只好低着頭任人漫罵，譏諷，滿眶辛酸之淚，只好待到更深人靜時，對着窗外的明月去盡情地揮灑而已。

後來，同居們都為了自己的名譽關係，遷出了這屋子，房東也知道了阿嫵的行業，下了逐客令。「限日遷讓！」於是四面的鄰居們都不約而同地譏諷着：「嘎！這麼一表漂亮的小姐，原來是個婊子！」

一般人關於阿嫵的批評是：「一個下賤的女人！應當受這樣冷酷的待遇！」

同時，伊那患着三期肺癆的爸爸和瘋癱了的媽媽是在想：「白天伺候父母弟妹，晚上還得去做夜工，絲毫沒有怨色，眞是一個難能可貴的孝女！」

甘露　每瓶一元
主治　各種頑癬　乾濕疥瘡　腫毒奇癢　濕瘡癤瘡　皮膚百病

哥那多登　每盒二元
主治　治男女急慢性淋病　新久白濁　透膜殺菌　功效特偉
Gonotodon
上海同仁西藥社總經理　法大馬路新西橋德行里總弄第一號
分售處　南京路永安公司西藥部　六馬路南京路大新街藥房

胃必靈　每盒一元
主治　心胃氣痛　噁心嘔吐　胸腹腫脹　消化不良　一切胃病
VADILIN

海爾補　每瓶二元
主治　神經衰弱　遺精早洩　失眠健忘　頭暈腦脹　體虛等症

申報緊要分類廣告

徵求

中國內功研究社　徵求社員
本社抱救國主義，發揚固有國粹，男女老幼皆可學習，函授面授，保證成功，章程附郵三分即寄。社址上海閘北蒙古路公益里廿三號

君欲興辦墾牧乎請先從試驗有效而後着手
崑山縣東門外德新墾牧公司在民國六年曾建有出租市房並取名該市場為新領目下租戶林立商業繁榮頃為喚起國人熟練墾牧事業擬大新領市場起見特徵求保障生活租戶三十戶凡具農收志願欲資研究或欲創辦墾牧先資試驗或有千元資本欲求衣食住永遠不缺者皆得租貸房屋地面以資生產本公司並保障該租戶衣食住永遠不缺欲知保障衣食住詳細章程請向上海四馬路（四川路西）八十九號俞律師事務所德新公司經租代理處索閱章程可也　崑山德新公司謹啟

技術小獎金伍拾元
鄙人試製絲荳粉。水磨後不能沉澱成粉，如有人能指導製成並能於乾燥後潔白若粉，鄙人願奉酬大洋五十元，面洽處：西藏路東方飯店四五二號房間林（至九月三十日回杭州）回杭後：請通信杭州郵信箱六號當即來貴處接洽

函授（初中班）（商業班）免費生招
用通信法敎授簿記會計銀行及初中各年級　索章附郵二分　江蘇鎮江小孫家巷立人學校

免費實習工藝
獲利捷徑　失業救星
額定十五名實地敎授調味粉搪瓷肥皂乾電化妝電鍍蚊香糖菓等廿四科免學費祇收少數實習原料學成後可充工廠技師或自行製售成績卓著歡迎參觀函授選科同時半費優待兼售各科講義詳章索寄上海北浙江路一〇二覺民工藝傳習所

送　謀生方術
此術男女可做人人必需本小利厚事業正當誠實公開講附回件郵費寄杭州湖市工藝實驗社即贈

券　剪報附七分當即寄下　麒麟章照相　洋一角　今日出版　再送十五　秘本明末遺恨及掃松下書各一部　期航空獎券分條二張　上海交通路好運道書局

贈券　營業指南
贈券　青年之友
幸福書局　總發行所

敬送遺精早洩健忘不孕宮方　並送靈藥　不取分文

家庭職業

敬送腎腦病古方　並送靈藥　不取分文
治遺精早洩健忘不孕衰弱失眠神經腎腦添精血各界取方附郵即寄上海虹口山路中國腎腦病院

敬送肺癆腎病指南

欲定閱最有價值之刊物　請看申報月刊

遺失

期票遺失
茲遺失十九年底期票一紙，計洋一千元，上蓋有王永康圖章，已向出票人掛失，倘有人拾得，一概作廢無效，用特登報聲明　柏房啟

遺失聲明
茲遺失上海光華火油公司光字第六十七號保證金收據一紙計洋七千元除請光華火油公司依照最近簽訂合同另行換給收據外特登報聲明作廢　光華火油湖南長沙匯總經理益湘公司啟

遺失聲明
本路發給與工務處工程課撤職課員金厚信第五二八號證章一枚，據報遺失，特登報聲明作廢，此佈　京滬滬杭甬鐵路管理局

遺失聲明
茲因小行於九月二十二日將新港廣祥輪提單一紙計裕泰牌機花七十陸件向海門江蘇銀行押洋二千八百元歸本月二十七日取贖當取得二十五號押匯存匯取贖券一紙因在海門汽車站忽失去二十五號取今贖券及五元之交通鈔票四張角票七角銅元三枚今請申南裕記花號作保備欵向上海江蘇總銀行取贖提單外特登申新兩報倘此七十六件之取贖券發現作為廢紙恐未週知特此登報聲明　南通新河鎮達昌花行啓

遺失中華書局存摺聲明作廢
茲有錦記戶名存中華書局洋三千元，執有第五百四十二號存摺，現因遺移遍尋不着，除已向中華書局掛失補給新摺外，特再登報聲明，無論何人拾得，均作廢紙，此佈　錦記啓

聲明

陳明橋俞乜鳳協議離婚聲明
明橋乜鳳自民國二十年二月間結婚以來倏經四載雙方意見參商與日俱進為謀彼此終身幸福起見經雙方同意協議離婚嗣後男婚女嫁各聽自由永斷夫婦關係除立協議離婚據各執存證外深恐親友未明眞相用特登報聲明如上

啓事

四明義記壽星會啟事
茲因四明乾坤壽星會原有組長中有數人因無暇兼顧會務宣告脫離其餘組長亦因無力維持故另行徵求新組長改組為上海市四明義記壽星會所有以前四明乾坤壽星會未了事宜均由四明乾坤壽星會原經手人自理與本會無涉恐未週知特此聲明

沈星俠律師代表金神父路四四九號天祿春記茶食號經理孫懋坤對於該號通告招盤
茲據上開當事人聲稱於本年二月就任本店經理職務但開於店中現銀均由店主龔孫氏親自保管而命賬房登賬証知店主龔孫氏竟於本月十三日（即廢曆八月十六日）突將店中所儲還賬現銀及重要賬冊興銀行支票印章携帶出走招覓無從而該賬房沈鼎康亦乘本店各債權人來店坐索之際託詞上樓越屋逃避本人外面償權追逼內而負責無人應付既屬無方對職又是不可已於本月十七自將店中存貨經各債權人眼同封鎖委託責律師代表登報宣告清理並通告店主及賬房等應於見報三日內出面與各該債權人磋商安當之辦法否則惟有為適法之處置以盡經理之職責而各該債權表大有昌等八家延請汪成模律師所登反對清理之廣告亦稱店主婦將人欠賬欵私行收去避匿無蹤現在時遂多日店主龔孫氏既不即日出面理楚亦不在報竟表示意思而店中存貨均係油製甜品封鎖日久又將發生籌辭損失益形鉅大茲為減少各方之損害起見只得再請責律師代表將天祿春記之存貨連同店基生財登報招盤俾資償供各等語前來本律師合代通告有應受出夥可來未事務所接洽領看勿誤此佈　事務所盤考即本　謗里廿五號　電話四一三〇二號　海齊路南高

江蘇上海第一特區地方法院公告　（聲請執管陳少白遺產）
第五三三四號
為公告事據陳君景等具狀聲請發給執管遺產證書略稱故父陳少白廣東新會人於民國二十三年十二月二十三日死亡遺有上海商業儲蓄銀行第三六八七四號欵券一紙計銀二萬元第三六八七五號存欵券一紙計銀五千元活期存欵結單一紙結註民國二十四年六月二十九日計銀八千六百七十八元九角六分又廣東銀行第八七四號貯銀憑摺一紙計銀一萬零七百兩依法應由聲請人等共同繼承執管用特狀請鈞院准予發給執管遺產證書以資提取等情前來據此合行公告登報週知如有對於此項聲請持異議者限自登報之日起至停止登報後二十日內來院聲明若逾期無人聲明異議本院即准發給執管遺產證書特此公告
中華民國二十四年九月六日
（公B2050）

江蘇上海第一特區地方法院公告　（聲請執管徐慰萱遺產）
為公告事據徐畢氏具狀聲請發給執管遺產證書略稱故夫徐慰萱遺有中國通商銀行股票計徐源記名下九十四股徐厚德堂名下一百股徐慰萱名下一百股憑徐畢記印鑑定付利息前被畢符瑞盜出將內中二百八十四股改名張貽謀實則並無此人二十三年七月將畢符瑞拘獲經本院判處徒刑在案上開股票已向捕房領回應請鈞院發給執管遺產證書俾向中國通商銀行將張貽謀戶名股票仁字二百股義字五十股禮字三十股信字四股共計二百八十四股過戶於徐昌記以便珠還而保權利等情前來據此合行公告登報週知如有對於此項聲請持異議者限自登報之日起至停止登報後二十日內來院聲明若逾期無人聲明異議本院即准發給執管遺產證書特此公告
中華民國廿四年九月十九日

江蘇上海第二特區地方法院公告　第三八七號
為公告事案據亞立山大安納討來廣鑫加聲請執管伊故夫亞立山大廣鑫加所遺後開財產等情據此合亟登報公告如有反對安納討來廣鑫加執管後開財產者限於登報故後之日起二十日來院聲叙反對理由倘逾期無人聲明異議本院即准安納討來廣鑫加之聲請發給執管遺產證書特此公告
計開
一・坐落本埠二十七保七圖美冊道契第二五一九號及第二二七九號地計五畝三分一釐五毫及地上洋房一座即法租界畝鎮路第一百零五號門牌房地
中華民國二十四年九月二十三日　院長王思默

▲江蘇上海第一特區地方法院公告　第　號
為公示催告事案據劉壽民狀稱該聲請人遺失福建莆田涵江地方向中國農民銀行滙江辦事處滙交上海天祥號之滙字第五號票面金額三千元記明向中國農民銀行上海分行取欵滙票一張等情聲請公示催告到院業經本院裁定照准在案茲特依法公示催告凡持有上開票據之人應於本公示催告最後登載新聞紙之日起七個月內向本院申報權利並提出滙票如不於上開期間內為申權及提出本院將依公示催告聲請人之聲請為除權判決宣示該滙票無效幸毋自誤特此公告
中華民國二十四年九月十四日

中國最偉大游戲場　大世界　榮記　門票小洋二角照舊

新奇焰火
徽州焰火大王李文俊君今夜繼續燃放特別玲瓏
糧船競渡　太公鈎魚　孔雀開屏　百鳥朝鳳　其他小巧燄火二十餘件同時燃放火樹銀花眞是洋洋大觀

乾坤大劇場
日戲　范福山　朱延琴　劉美琴　熊恩瑞　孫繼良　蓋天紅　榮嬌鸞　余廉芳　白叔安　翠嵐霞
草橋關　探親家　思凡　（鳳凰山）　瓊林宴　（花田錯）　（別寒窰）
夜戲　宮庭寶　四杰村　二本西遊記
大舞乾坤圈　大跳綢仙繩　舞鋼要鎚特別巧妙武工

影戲　有聲電影　地獄　大本營
無聲電影　續集　紅寶石
南　歌　朱　維　大　筱　孫　紹　文　武　春　沈
方劇國樂揚班文濱翠娥興戲俠戲雪芳
桃花歌舞團　四樓新聘　香艷妙舞
飛燕舞廳　二層樓
羣芳會唱　童子技藝　莫悟　奇蕭　鵬飛　魔術　SY　奇光　在三層內　南北　雜劇　男女　滑稽　跑冰　比賽　應有　盡有

申報月刊
國內郵局均可代定郵費免收
每月十五日出版
申報館特種發行部

專治腎病
政府註冊　嚴禁假冒
趙南石醫生　天然治瘋草
每瓶五角　買一送一　當日見效　不效還洋　趙南石
固精補腎丸
完全王道　國藥製成　如用霸藥　雷擊火焚

消痰止咳

杭州　西湖飯店
房金一律對折　一元至八元八角
湖濱路　電話三四六　二九〇八　長途電話直達

▲其　他▼

◎四時常備◎居家行旅◎
◎萬病無憂◎必備聖藥◎
二天油
大瓶三角　小瓶一角　各省市鎮藥房公司洋雜貨號烟兌店均售
總發行所　上海北四川路二天堂藥行　電話四二八七二

電
有綫發生障礙時，可用無綫補救；
無綫發生障礙時，可用有綫補救。
電局隨時擇取最快之路由拍發。

商業新聞

金融

匯市銀行賣意奇濃　標金幸得巨多維持

會出九百元｜小漲一元四

金市昨人心繼續向榮，竟穿出九百元大關，銀行賣胃奇殷，匯市乾難振作，多方略有脫手，堅後轉疲，前途似有盤旋，半天結果，仍略上漲，晨初以海外銀市英美俱平，脚地則軟，蒙得里遠期銀價升降不一，滙兌已告回漲，倫敦生金則平，人心以隔夜暗盤有某行購條之說而仍堅，塲外預備交易開出，爲九十三四元，買方雲集，缺乏供給，交易雖少，買風殊盛，漲到九十八元外，福興永恒餘惠祥餘慶永大德成大發永慶發永等趁高售條，中央銀行掛牌揭曉，英平而美升，海關金單位勿動，標準標金價掛牌，仍爲九二〇元五角，降爲六元光景，開後平和，銀行及沙遜力塞，賣戶活動而趨跌，但因美孚扒結美金，尚多掙扎，無如銀行及沙遜一再力塞，滙市突硬，賣氣更盛，終於步跌，一度轉疲，大戶趁低維持，廣帮再扒美金，一般華商亦來爭扒，激起買氣，塲面本極緊張，空方諸之動搖，逐步上騰，曾穿出九百元大關，銀行趁貴力塞，內盤始終平庸，多方繼續脫手，不久即轉下游，盤旋而跌，惟以印銀預測跌六安那，低後屢有回好，無奈滙市鬆動，賣方有恃無恐，午刻形勢稍疲，今將半天市況誌後，

晨開爲八九六元一角，較前收上升三元七角，福興永永利售條，自七元退爲五元七角，大德成餘慶永恒餘來進，升爲七元二角，有利出十月份先令一二五，大德成恒餘永利永豐售條，跌至五元，春源永日昌同泰昌大德成倘納，升爲六元，滙豐塞十月份先令一二五，沙遜亦塞，義豐永元茂永永利餘慶永恒餘大德成福餘脫手，跌至三元半，美孚扒結十一月份美金七五，大達福興永大德成趁低進到六元，麥加利塞十一月份先令九三七五，預悉滙豐掛牌，英平而美升一二五，義豐永日昌福興永福餘恒餘賣至四元一角，大德成裕康雖進至元半，銀行及沙遜一再力拋，上海塞十一月份美金八一二五，福興永恒餘福餘正昌義豐永恒昌永益餘來賣，跌至一元，福興永恒昌永恒餘大德成乾昌祥元茂永禮昌趁低俱進，福興永春源永出而後進，遂漸升爲六元半，元昌永恒餘春源永元茂永脫手，倘退爲五元四角，廣帮一再扒結美金，滙市趨緊，倘聞中央開現，福興永順利福餘益成乾昌祥恒餘大德成萬豐紛購，而穿出九百元大關，升爲九〇〇元二角，大達福興永鼎康福餘趁高脫手，降爲八九七元八角，大德成福興元一頓進至八元八角，花旗大英塞十一月份先令八七五，日昌福恒福餘恒昌永義豐永脫售，而退至六元，福興永禮昌倘納，升爲七元半，福興永正昌恒昌永惠祥禮昌恒餘仍售，有利塞十二月份先令七五，降爲四元六角，印銀預測少六安那，大德成裕新祥福興永承大發永進到六元三角，麥加利塞十一月份美金七五，鼎康祥豐和義到四元六角，元昌永福興永倘進至六元，福餘惠祥元一紛售，午收降爲八九四元三角，收市後福興永等雖進至五元外，大德成等脫手，旋後仍爲四元半，

結價以中央銀行標準標金價掛牌，仍爲九二〇元五角，照收盤價言，約撳二十六元餘，較前收少撳二元光景，十月份登賬八九一元，十一月份八九四元，上午補水八九一元，現貨市況轉疲，來源不忘，以致買戶稍滯，掉期貼價趨昂，更形不振，天津貨照加七元，烚赤照加八元半，俱乏成交，掉期市況亦靜，缺乏對手，

塲內交易平平，綜計義豐永禮昌恒昌永慶發永恒餘益成福餘春源永天豐益餘同豐恒大達等居於賣方，惠祥大德成同泰昌盈豐恒元茂永餘慶永萬豐永德大昌祥申豐日昌元盛永鴻興永利福興永等居於買方，元一恒昌永日昌春源永先進後出，永利永豐恒餘大德成先出後進，大達福萬興共做二百餘條，軋過略進，順利共做二百餘條，軋過略出，廣帮缺乏出入，

查半天市況似轉徘徊，晨開爲八九六元一角，午收爲八九四元三角，最高價九〇〇元二角，最低價八九二元，計有八元二角起伏，結果較前收再漲一元九角，半天成交總數計四萬零七百八十九條，

十月份條子之尚未掉妥者，計多方福泰亨八百有零，大達恒昌永各二百餘，義豐永元一餘慶永元茂永各一百以上，空方計盈豐恒五百餘條，福興永四百餘，乾昌祥大德成各二百以上，元大永一百餘，總數剩一千九百四十六條，共計多方十家，空方十四家，

十一月期籌碼多頭，計大德成三千一百餘條，福興永一千八百餘，同泰昌一千有零，同豐恒萃豐永大昌祥申豐各八百以上，永利潤昌裕各六百餘，順利生大各五百餘，萬興盈豐恒恒興各四百以上，天豐餘慶永恒昌永各三百餘，禮昌祥豐日昌各二百餘，福安元一順茂景福利豐各一百以上，空方計乾昌祥一千八百餘條，恒餘一千三百餘，延豐永一千有零，春源永福泰亨大豐恒各九百以上，瑞興鉅大各七百餘，惠祥六百餘，永德五百餘，萬豐四百餘，福順慶發永元盛永福餘鴻興鼎泰益成德利各三百以上，同益祥和福泰永永豐各二百餘，大達義生益餘永亨同裕潤元昌永元大永同福義餘大昇各一百以上，籌碼總數計一萬六千八百四十二條，共計多頭四十七家，空頭六十家，

銀行趁貴塞出　外滙益難振作

滙兌已長結果英平美鬆

昨據外電倫敦大條近遠俱平，紐約銀市仍未更動，蒙得里遠期銀價勿動，縮五毫及二五，英對法升三磅音，美對英長一分半，美對法長三厘不等，倫敦生金未動，英對美長五六二五，英滙一先令六便士前收，計英緊零六二五，美滙三十七元，長之故也，華商心理仍好，開後趨緊，中央銀行掛牌揭曉，英平而美升零六二五，海關金單位勿動，銀行賣胃頗殷，沙遜亦塞而轉平，惟因美孚有所結欵而倘二五，預悉滙豐銀行掛牌揭曉，英平而美長一二五，此後銀行以及沙遜等續塞而趨硬，惟因華商心理向榮，廣帮力扒美金，此際逐步回緊，無奈銀行趁貴仍塞，爲狀轉鬆，最後印銀預測縮六安那，華商雖扒，惟銀行賣意極濃，午刻仍鬆，收盤近期賣價，英滙一先令六便士三一二五，美滙三十七元半，較之前收，計英平而美硬零六二五，華商約扒先令三四萬鎊，美滙四十餘萬元，沙遜傾售先令不少，美孚新豐有結欵，今將半天成交錄後，

英滙晨開近期賣價一先令六便士二五，有利塞十月份零六二五，滙豐塞同月一二五，沙遜售予華比同月同價，麥加利有利三井上海塞十一月份五便士九三七五，沙遜售予有利花旗華比十月份六便士一八七五，交通塞十一月份六便士一八七五，滙豐塞九月份三一二五，華比塞十一月份五便士八七五，三井塞十月份六便士零六二五，花旗大英塞十一月份五便士八七五，有利塞十二月份七五，麥加利出浙江十月份六便士二五，麥加利塞十一月份五便士九三七五，收盤賣價現貨及九月份一先令六便士三一二五，十月份一二五，十一月份五便士九三七五，十二月份七五，進價照加零六二五，

美滙晨開近期賣價三十七元半，大英售予美孚十一月份六元七五，三井花旗塞同月同價，上海塞同月八一二五，花旗售予滙豐新豐十一月份八一二五，上海售予興業十月份七元一八七五，前比麥加利花旗塞十一月份六元七五，大英塞十月份七元一二五，麥加利塞十一月份六元七五，東方售予麥加利十月份七元一八七五，收盤賣價現貨三十七元半，九月份七元七五，十月份一二五，十一月份六元七五，十二月份四三七五，進價照加零六二五，

拆息不動輔幣改小

年來金融流通，非常困難，各銀錢業收解自感冷落，洋市氣象亦甚頹唐，洋拆形同虛設，早午市同爲一角三分者又達月餘，昨日亦無變更，頭寸因錢業多缺均由準備庫代劃，故市塲加水無人注意，仍爲白劃，拆票交易，早市轉賬三百四十餘萬，新交五十餘萬，午市交易十餘萬，小總會交易九十餘萬，洋押欵取贖四十餘萬，新做出七十餘萬，鈔票收回一百二十餘萬，發出流通券六十餘萬，又暗記券九十餘萬，銀行收解，外商銀行收解票欵三百三十餘萬，各種貨匯雜欵收解三百六十餘萬，電滙欵五十餘萬，特種匯欵二十餘萬，外滙結欵八十餘萬，差金結出額一百八十餘萬，出倉六十萬，華商銀行收解票欵二百二十餘萬，各種貨滙稅雜欵收解四百三十餘萬，特種匯欵八十餘萬，外匯結欵三十餘萬，差金結出額九十餘萬，進倉七十餘萬，日商銀行收解票欵二百九十餘萬，各種貨匯雜欵收解三百九十餘萬，電匯欵七十餘萬，特種匯欵六十萬，外匯結欵五十餘萬，差金結出額一百餘萬，進倉四十萬，錢莊洋公單收解四千八百餘萬，洋劃頭收解五百五十餘萬，各路匯欵四十餘萬，客路來源五十萬，去胃現洋二十五萬，洋十萬，解現五十萬，至江南小洋，早市爲八百三十三元，午市爲八百三十元，較前日行情小三元，做出交易，早市二千角，午市無開，廣東小洋，早市爲七百四十八元九角，午市爲七百四十八元三角，較前日行情小三角，做出交易，早市三千五萬角，午市三萬角，銅元爲三百四十二千文，較前日行情小一千七百文，做出交易，計三萬三千〇二十四串文，合代價洋九千六百元，又本市票據交換總數，銀元一千四百八十五萬九千九百九十八元八角，內計交換總數銀元五百十一萬八千四百八十二元五角一分，匯劃銀四十二萬八千零六十二元八角八分，代收總數銀錢業二百五十一萬七千九百九十元零七角五分，其他一百七十九萬五千四百六十二元六角六分，

證券

債市一片清涼景象

▲全日交易不滿二百萬

昨華商證券交易所，祇做十月份期貨一個月，十一月份期貨，準今日開始上塲，昨日交易，非常清閑，並未有過此種景況，全日四盤交易，共祇有一百八十五萬五千成交，而九六一項，竟佔一百零一萬元，交易之淡落可想，市價受有影響，竟亦完全無上落，獨九六交易比較他種爲多，市價亦比較爲佳，惟爲散戶買進，大戶賣出，買因交易過少，稍有進出，即可左右，市價亦殊非正式行市，前途因意阿形勢，轉瞬有爆發之可能，殊未可樂觀也，昨日經過，開盤有四種未能開出，市價做好五分，次盤有十餘種未能開出，祇鹽稅廿二關及九六略有交易，共總祇懸五牌，午日交易，共祇四十萬零九千元，殊爲罕見，午後開盤及收盤，每盤仍有四五種未能開出，市價先疲後堅，無甚參差，今日結果，有四五種完全未經做開，市價祇五分高低，獨九六漲三角半，成交總數，現期貨共一百八十五萬六千元，茲將其漲跌結果，比較列表於左，（單位元成交單位百元）

債別	最高價	盤次	最低價	盤次	較昨日	成交數
裁兵十月	六〇·四五	一	六〇·四〇	一	漲〇·〇五	二五〇
一九關十月	[illegible]	一	[illegible]	一	跌〇·〇五	一五〇
廿關十月	[illegible]	一	[illegible]	一	漲〇·〇五	五五〇
廿統十月	四八·〇〇	三	四七·九〇	一	平	六〇〇
廿鹽十月	四九·一〇	二	四九·一〇	三	漲〇·〇五	三七〇
金短十月	六九·三五	四	六九·〇五	三	又〇·〇五	六〇〇
廿二關十月	[illegible]	一	[illegible]	三	跌〇·〇五	一四〇〇
廿三關十月	[illegible]	一	[illegible]	二	平	
正六十月	[illegible]	一	[illegible]	三	漲〇·一〇	八〇〇
九六十月	一〇·六五	四	一〇·三五	一	又〇·三五	一〇一八〇
廿鹽現	[illegible]	四				一〇

美實業股漲勢猛厲

新豐洋行報告，昨（二十四日）紐約股市，以缺乏供給，價頗堅定，投機家都懷觀望，以待市面有確定之趨勢，汽車股較形活潑，化學與特種股略漲，小交易所與債市均升，全日成交一百萬股，道瓊斯紐約指數如左，

	九月二十三日	九月二十四日	上落
三十種實業股	一三九·五五	一三一·〇一	漲一·四七
二十種鐵道股	三五·三三	三五·七四	漲〇·四〇
二十種公用股	二四·八六	二五·三五	漲〇·四九
四十種債券	九六·三五	九六·七七	漲〇·三三
十一種物品	五五·六	五五·七七	漲〇·一九

紗花

標紗後市浮空爭補

▲新籌碼交進七千餘包

紗市穩昇，局勢益覺良好，以上日本月期交割價高昂，多方竟搶數收進，人心震撼，且十月期勢益緊，因此升格抬高，前場現紗銷塲轉好，日紗二十支根子奇緊，四十二支棧價日見上漲，藍紗亦趨堅，所以市面較形鞏固，

▲金雞漲風再接再厲

標紗前市開盤，形勢殊可喜，因上日交割量太旺，然抬至二盤以後，市塲無甚精彩，多空兩方交易雖少，然拋者缺乏，致檯面乾澀，市象帶緊，結果各月均漲四·五·七角，午後開盤，趨勢忽挺，市塲上有多方上日收進之貨，其中二十支金雞紗一千包，業已售於客幫，同時日紗二十支根子特緊，棧價步漲，大致三品紗亦漲一元四·七角，因此洋戶抵補，市價徐昇，結果各月比上午收盤價均漲五·六·七·九角至一元，據調查所得，本月份交割新籌碼二十支金雞紗一千七百包，寶華七百包，地球七百包，牧羊一千包，十七支富貴紗二千四百包，共計七千三百五十包，十支富貴紗五百包，雙龍一千一百包，共計七千三百五十包，查倉中遺前存紗量共有八千四百三十五包，查實出吉豐三百五十包，明德三百包，十五包，源廣豐七百五十包，通記三百包，大四百五十包，同豐三百五十包，愼記五百五十包，協成三百五十包，大綸三百五十包，永大四百五十包，買進大豐七百包，合興五百包，長餘一千零五十包，義成三百包，長豐一千一百五十包，潤康八百包，永昌四百包，同和一千零五十包，一日間最高低價及收盤價如下，

標紗	最高價	最低價	收盤價	漲跌	存賬
九月	準備交割				七〇〇
十月期	[illegible]	[illegible]	[illegible]	[illegible]	[illegible]
十一月期	[illegible]	[illegible]	[illegible]	[illegible]	[illegible]
十二月期	[illegible]	[illegible]	[illegible]	[illegible]	[illegible]
一月期	[illegible]	[illegible]	[illegible]	[illegible]	[illegible]
二月期	[illegible]	[illegible]	[illegible]	[illegible]	[illegible]
總計					[illegible]

▲現紗客銷塲稱不惡

現紗銷路，尚能維持，查全日各帮買去統計一千二百零五包，行情趨堅，惟價又漲二元，各帮買額如下，

長沙　三〇　內地　四〇　漢口　三〇　汕頭　五〇
寧波　三〇　廣東　一五〇　徐州　五〇　蕪湖　一〇
同行　三〇〇　雲南　一〇　江西　二〇　天津　一〇

流言增加標花漲力

棉市趨堅，以紗市上升，各路來源雖擁，各廠進胃亦暢，倘少囤積，午後市塲傳言，青島日廠在滬購辦通棉，市象愈見挺秀，

標花前市開盤，各月均呈漲風，美棉漲，印棉跌二·三·五羅比，但標金市價步趨上升，市塲上盲目下通州花磅音，然各廠需求不弱，各棧仍無囤積，人心帶好，又有一說，謂去年十月十八日標餘姚花來源雖勵，然各廠需求不弱，紗花市塲發現狂暴之漲風，一般神經過敏者，比種情形，仍深入腦筋，新賣咸具戒心，因之市氣一緊，賣者均束手，結果各月比上日收盤價均漲一角半至二角半，午後開盤，流言又起，青島方面有辦通花消息，市價步開步挺，各月一齊穿出二元關外，結果各月比上午將盤價均漲二·三角，查賣出大孚二千二百擔，錦昌一千五百擔，源大一千七百擔，元一一千六百擔，生源二千擔，源恒記二千擔，賡豐二千二百擔，森康一千四百擔，泰昌一千五百擔，新亨一千八百擔，長和五千擔，買進大孚一千六百擔，合興四千八百擔，源興昌二千擔，長和二千四百擔，恒益一千二百擔，大豐二千九百擔，仁豐一千擔，大昌成一千六百擔，長豐二千五百擔，潤康一千八百擔，大和一千四百擔，同和一千三百擔，一日間最高低價及收盤價如下，

標花	最高價	最低價	收盤價	漲跌	存賬
十月期	[illegible]	[illegible]	[illegible]	漲〇·四五	[illegible]
十一月期	[illegible]	[illegible]	[illegible]	[illegible]	[illegible]
十二月期	[illegible]	[illegible]	[illegible]	[illegible]	[illegible]
一月期	[illegible]	[illegible]	[illegible]	[illegible]	[illegible]
二月期	[illegible]	[illegible]	[illegible]	[illegible]	[illegible]
總計					[illegible]

▲鄭標齊出兩元關

▲廠需尚屬平淡

現棉消費仍滯，廠胃不健，來源姚花三千一百包，通花四千一百包，

火機花　[illegible]　內外廠進　[illegible]包　現貨送廠
通州花　[illegible]　申新廠進　[illegible]包　又
火機花　[illegible]　大豐廠進　[illegible]包　又
又　[illegible]　內外廠進　[illegible]包　十一月又

近期美花同業買進

昨美棉開盤，各月漲跌一磅音，交易尚形活動，十月期多頭繼續了結，而移至遠期，同業買進近月，經紀商及外商買進遠月，套賣不多，棉收遲延，在十月中旬以前，鐵克塞斯及奧克拉馬等地之走勤，不致十分旺盛，同時現銷亦有進步，故市價堅定，其後因一部份獲利了結及套賣，略見回軟，收盤時尚形穩固，計現貨漲五磅音，期貨漲三至八磅音，英棉現貨跌三點，期貨跌一點，印棉因投機多頭及散戶多頭了結而疲，計平果爾跌一·五羅比，奧姆辣跌三羅比，白羅溪跌二羅比，原電錄左，（二十四日電）

美棉		比上日	合國幣	英棉		比上日	合國幣
十	一〇·[illegible]	漲八	[illegible]	現	[illegible]	跌三	[illegible]
十二	一〇·[illegible]	四	[illegible]	九	[illegible]	平	[illegible]
一	一〇·[illegible]	平	[illegible]	十	[illegible]	平	[illegible]
三	一〇·[illegible]	四	[illegible]	十一	[illegible]	跌一	[illegible]
五	一〇·[illegible]	四	[illegible]	十二	[illegible]	平	[illegible]

糧食

期粉收前南洋帮購進

昨粉市上午開盤，市呈平穩，以洋麥報價，芝加哥小四八分，坎拿大小八分至一角不等，市塲人心，甚於意阿問題，尚在談判，業外心思，稍呈觀望，同時廠家，對遠期略有拋售，故形勢平定，但投機方面，一致樂觀，是以仍然轉穩，迨至下午開盤，因麥市良好，金價又復上騰，故買戶雖未大暢，市氣則步呈倘利，最後趨緊，聞南洋帮略進，市氣更緊，觀後步恐以原料關係，實少過剩之虞，

	二十四日收	廿五日收	比較
九月	[illegible]	[illegible]	漲〇·〇[illegible]
十月	[illegible]	[illegible]	又〇·〇[illegible]
十一月	[illegible]	[illegible]	又〇·〇[illegible]
十二月	[illegible]	[illegible]	又〇·〇[illegible]
一月	[illegible]	[illegible]	又〇·〇[illegible]
二月	[illegible]	[illegible]	又〇·〇[illegible]

籌碼漸缺麥市居奇

昨日期麥因洋麥報價微落，各月份市氣，均見平定，各盤交易，亦未暢旺，迨至下午開盤，各月份均一致昂貴，傳洋麥定價，已減六元左右，照此市價，一時決難合劃，故浮空抵補，頗有購進，致交易甚暢，價亦步升，觀目下因籌碼步缺，本外埠手中之貨，不免有居奇之意，前途局面，頗覺可慮，現麥市面，南市商貨已減至四元，廠方因價貴未進，北市亦已帶緊，廠方辦去不多，計隔新去二千包，阜寧申大各五百包，山東高麥開四元，明光沙河洋河管店均至三元九角半，比之前市已大五六分云，

▲本麥

	昨收	今收	比較
九月期	[illegible]	[illegible]	漲〇·〇[illegible]
十月期	[illegible]	[illegible]	漲〇·〇[illegible]
十一月期	[illegible]	[illegible]	漲〇·〇[illegible]
十二月期	[illegible]	[illegible]	漲〇·〇[illegible]
一月期	[illegible]	[illegible]	漲〇·〇[illegible]
二月期	[illegible]	[illegible]	漲〇·〇[illegible]

▲芝加哥小麥

	九月二十三日	九月二十四日	上落
十二月份	[illegible]	[illegible]	漲〇·[illegible]
五月份	[illegible]	[illegible]	跌〇·[illegible]
現貨	[illegible]	無市	

▲加拿大小麥

	九月二十三日	九月二十四日	上落
十二月份	[illegible]	[illegible]	跌〇·[illegible]

河下米跌多漲少

（滬南）昨各帮到船三十號（貨共近六千石）

市價

金市

▲金業交易所（單位元）

銀錢

匯兌

▲中央銀行掛牌

證券

▲華商證券

紗花

▲華商紗布

▲三品紗花

▲現紗

糧食

▲滬南米市

▲滬北米市

▲碎石米市

▲麵粉

▲雜糧交易所

油餅

絲市

茶市

魚市

進出口各貨彙報

輪船進口報告

出口輪船報告

糖市

國產青糖猛抬近元

昨日糖市，國產潮青、片青、祝青、等行方糖積抬價，如提莊青十元半至四角半，開出百餘包，漲起三角，後料十一元，陝青同行劃價竟猛抬六七角，以八元八角劃出四百餘包，路貨稅青以九元半開出二百餘包，條青開二百七十包九元，片青開四百餘件八元七角，均猛漲近元，糖業合作

▲滬北　昨河下各路來源三十五六號，白破粳銷懈，市形高貨定勢，中次加數分至角，東新粳平定，白元另銷動化，價加角外，新羊尖囤尖白尖埠尖等到銷兩和，價均定勢，新客尖另化稍勤，形仍定局，西新粳到貨續有，另拆平常，價見軟勢，洒稻及其餘各貨無甚上落，

	廿三日	廿四日	上落
南港早破	九·三〇	九·三〇	漲五分
嘉善新尖	七·七〇	七·七〇	定
顯橋新粳	一〇·三〇	一〇·三〇	小二角
常帮白元	八·二〇	八·二〇	小一角

南北貨

黑瓜子開二千餘包

黑瓜子昨市小式貨行方進胃仍暢，統共成交千餘包，高莊明元子開十元，普通九元半至九元一角，徐魁子高推莊料十七元，普通十五元，陳貨十四元半，貨稀市緊，號貨堅守不肯輕兌，

另，寶字號紅洋棗開一千包，十六元七角半，包，人心轉疲，市色呈軟，結果各號破行情悉見回小一二角，惟南港早破賴貨之獨秀近角，常帮等埠破則定，新粳亦貶二角，惟廣東新以存底薄弱，姑住，新蘆洋尖及新川等尖等供求稍和，定中帶疲，陳蘆尖絕貨已久，昨則平平，陰變元新陳均疲，

公司標準金，半事租四百二十六包，十六元九角半，如數兌進，又惠州粗白八百四十包，十六元一角半，又專中砂白一千包，十六元七角半，成交二百二十包，又荷粗白二千包，十六元九角半，成交三百九十包，公會劃盤二四粗白一現貨尚有一天棧租者以十六元九角六分成交，轉口貨五元一角二分半，

調查

八月份上海輸入物價指數

（民國十五年作爲百分）

類別	二十四年八月	二十四年七月	二十三年八月
農產	[illegible]	[illegible]	[illegible]
林產	[illegible]	[illegible]	[illegible]
鑛產	[illegible]	[illegible]	[illegible]
平均	[illegible]	[illegible]	[illegible]
原料品	[illegible]	[illegible]	[illegible]
生產品	[illegible]	[illegible]	[illegible]
消費品	[illegible]	[illegible]	[illegible]
總指數	[illegible]	[illegible]	[illegible]

自由談

阿Q的父親

曹聚仁

關於阿Q的家世，阿Q正傳的作者魯迅先生語焉不詳。他只在序文上說：「有歷史癖與考據癖的胡適之先生的門人們，將來或者能夠尋出許多新端緒來。」我今天並不是有什麼新的端緒尋出來；我生來並沒有那兩種癖，又不是胡適之先生的門人，冒充博雅似乎可以不必的。然而要用這題目來講演者，還是從黃家花園那天的感想而來。阿Q兄之爲人，我們的確很熟悉；看見了趙太爺的客廳，更可以了解阿Q兄的生活。考古家看見原人的一顆牙齒，可以想像原人的生活狀況；我們熟知阿Q兄的性格，再推測他的老太爺是怎樣怎樣的一種人，也不算是空中樓閣罷。

魯迅先生說他的作品中的人物，「往往嘴在浙江，臉在北京，衣服在山西，是一個拚湊起來的腳色。」阿Q兄的嘴臉，蘇雪林先生曾經從阿Q正傳替他勾取出來：

第一是卑怯。阿Q最喜與人吵嘴打架，但必估量對手，口訥的他便罵，氣力小的他便打。「遇見強者不敢反抗，便以中庸道些話來以自慰；倘他有了權力，別人奈何他不得時，則凶殘橫恣，宛然如一暴君，做事並不中庸。」

第二是精神勝利法。阿Q與人家打架吃虧時，心裏就想道：「我總算被兒子打了；現在世界眞不像樣，兒子居然打起老子來了。」於是他也心滿意足儼如得勝地回去了

第三是善於投機。阿Q本來痛恨革命。等到辛亥革命大潮流震盪到未莊，阿Q看得眼熱，也做起革命黨來了。但假洋鬼子不許他革命時，他就想到衙門裏去告假洋鬼子謀反，好使假洋鬼子滿門抄斬。

第四是誇大狂與自尊癖。阿Q所見極卑微的人物，而未莊人全不在他眼裏；甚至趙太爺的兒子進了學，阿Q在精神上也不表示尊崇，以爲我的兒子將比他闊得多。

─阿Q正傳及魯迅創作的藝術

所以阿Q兄的別號，當他在野時叫做「順民」得意了就雅稱「奴才」，到洋場裏來就叫做「僕歐」有時也尊稱爲「買辦」。這樣一位精神勝利的大人物，的確是出於名門華族。他是北宋以來中華民族的兒子。我今天就講講這個

滿朝臣子對皇帝跪拜扶股，自稱奴才。（其實漢人做臣子的，不僅是奴才，還是奴才的奴才。）有一位據說是富有盤子氣的學者─辜鴻銘，他曾用學理證明天生膝踝是爲着跪稱奴才的；但歷史告訴我們，古代的臣子並不跪對，也不自稱奴才的。賈誼和漢文帝坐而論道，說到稱心愜意的地方，漢文帝還前席以聽。自從趙匡胤做了皇帝以後，把坐而論道的老法子改變了；皇帝坐而聽政，臣子只能立而對答。直到朱元璋做了皇帝，又重新改定規章，臣子朝見，要跪在金鑾殿上對答。唐宋以前，昏暴的皇帝嚴刑峻法，殺戮忠良的事，歷史上本來很多。但爲人君的總以士大夫的廉恥爲重，決不肯侮辱人臣的人格的：（士可殺不可辱）明朝禮賢下士，更不必說。從明朝起，開廷杖之風；一言不合，皇帝就叫左右的把朝臣拖下去打屁股，士大夫的顏面剝奪無餘了。明正德以後，廷杖至死，竟是家常便飯；因此讀書人不敢留一點剛正的骨氣，大家都到魏忠賢門下去做乾兒義子。一個讀書人，如阮大鋮那樣大作家，都肯拜權勢的太監做乾老子，那對皇上自稱奴才，當然很是心安理得的了。清初有一七十多歲的老年大臣，跪了半天，神志便昏了；太監就大聲叱罵他，還準備用杖打他，一品當朝的大臣，也只好忍耐下去。由「坐論」進而「立對」，由「立對」進而「跪陳」，又由跪陳「受廷杖」進而「自稱奴才」，這可驚的進步，乃是奴才學上一件大事。

以上所說的是奴才教程中的特殊訓練；還有奴才的一般訓練，比特殊訓練更重要更普遍。科舉制度始自唐代，唐太宗看見新科秀才的得意忘形，他已覺得「天下英雄盡入吾彀中」的痛快。北宋以後，科舉制度漸漸完密起來，程伊川就知道這制度的可怕；他說：「科舉之學，不患妨功，惟患奪志耳。」果然，自從明代以四書文取士以後，士大夫的志氣一天一天被聰明的皇帝所侵蝕，大家都變成不講氣節不知廉恥的奴才。大家請看一看艾南英的應試文自序，他說：他既不甘以白衣窮書生終老，只好到科場裏去受磨折；應考的時候，受搜檢，受申斥，囚首垢面，夜露晝曝，暴鳴風沙，簡直連囚犯都不如。這種不可告自己妻孥的醜勾當，爲了要升官，大家都忍着氣來鑽。讀書人前半生在這個圈子裏打旋，弄得昏天黑地，早不知自己還要有什麼人格。後半生患得患失，在利祿場中往來，更不講什麼道義了！明清二代的讀書人，無論是講理學的，科舉出身的，或是詩酒風流的，都是訓練有素的奴才坯；讓康熙帝落一句「蠻子那有一個好人」的醜評！

對外族自稱順民，自南宋起。宋高宗對內算是皇帝，其實只能算是金國的臣子。他對金國稱臣表之：「臣構──既蒙恩造，許備藩方，世世子孫，謹守臣節。──有渝此盟，明神是殛，墜命亡氏，踣其國家。」皇帝對外族稱臣，老百姓對外族稱順民，那還待說嗎？不過順民也有等第，在元代，凡遼金時的老牌順民叫做漢人，後來蒙古大兵略定江南時，再順的叫做南人。政治上重要職位以及重要權利，蒙古人色目人可以自己享受；漢人就低一級，經過蒙古人恩許的可以享受；南人就絕對沒有享受的機會。要說南人在元代百年中，有過什麼好處；只有元兵征日本被俘時，蒙古人漢人都要被殺，南人可保存性命，但又不免爲海外的終身奴隸。元代那一百年的訓練，很有效果的；明代倭寇橫行沿海時，倭寇上岸，沿街挨戶都掛順民旗子；妻女玉帛，都讓倭人自由掠取。

都是順民訓練的成績。順民旗在清代的效用更大。英兵攻破寧波時，英法聯軍入北京時，甲午戰敗，東三省被佔時，到處都可以看見順民旗的飛揚。庚子拳亂那一回，津平一帶的各式各樣的順民旗都有；有自稱大英國順民的，有自稱大美國順民的，有自稱大俄國順民的，更可見六百年的順民訓練，成績着實不錯了。李鴻章和伊藤博文在馬關磋商條約，伊藤博文說：「我軍到了奉天，覺得漢人容易治得很」你看，伊藤博文都讚美我們中國的順民了呢！在上有奴才訓練，在下有順民訓練；「奴才」加「順民」，這就是我們阿Q兄的靈魂！朋友，我告訴你：阿Q兄的老太爺，他的大名叫做「東方的傳統精神」。

觀潮歸來

龍在田

秋意已深了，灰黯的天穹裏，不時晒下了微微的陣雨，但據說，越是這們陰沉沉的天氣，潮就越大，終於還是跳上了街車，去到海甯。

縱說：已涼天氣未寒時，但這一回旅行中沒準備着衣服，加上街車在清泰門外寬闊的柏油路上疾馳，迎風而坐，涼生兩腿，實在頗有些受不耐，而愈益感覺着蕭瑟的秋意了。

這天的潮，據揭示要午後一點二十分才到，爲求暖意，爲便小憩，就在一個叫作中心茶室的院子裏砌了一壺茶。那是想像不到的衰敗零落，低低的房屋裏，在這無光的日色下，烏黑得少不的要點上燈來。身在其間，祇感覺着一種說不出的凄厲！然而它還是那裏附近最像樣的茶館，有着了木頭竹的變形的條椅，有印滿了指紋的玻璃杯……簡乎是那裏「中心」的了。

不免在附近溜蹓一週，沖池上面，矗立着古色蒼然的石坊；兩邊寄居的雖是苦力；象一樣的母豬，儼然有方地踏蹦着；白鵝和雞，散兵綫似地分跑着；柵門裏幾口薄材排立着：使我浮起了一個奇異的感想，不敢深入了。

出城去的人逐漸多起來了，也有文質彬彬地捻着望遠鏡的，我便也跟着去了。

在石塘上的觀客，居然也有五六百，河裏也有蛇樣的女人，伴着木刻式的洋服青年，但據說十八這天全塘上擠滿了密集的人的，今天才真是小巫之尤了。

遠處：在隱隱的幾幢青山下，有一條白綫，逐漸在眼膜上放大起來，戰鼓一樣的鳴聲，摺着，使每一個人的脈搏都加速起來了。就在這時候，站在我旁邊的土著，告訴了我一個趣味的傳說：

「這裏的潮水，本來不響的。一次錢塘皇挑着一担鹽，在赭山走來，給潮水打上來，把鹽打翻了。錢塘皇就勃然大怒，罵它，『爲什麼不關照我一聲』？從此以後，潮水一過赭山就響起來了。同時水也鹽了，赭山以外，却還是淡水。那是錢塘皇一担鹽的緣故。」

也許他還有話說下去吧，我却無心聽了。小沙渡前面的第一條船桅上下波動了，五六尺高的雪白浪花，就一整齊地橫掃過來！那一種奔騰澎湃的壯觀，除開內心的領略而外，實非現存的文字所可能形容於萬一的。看客的每一個頭，也跟着潮的前進而動亂起來，先前祇看見船桅不見船身的許多沙船，全都驀然地昇起與岸齊了

但也就在這時候，我看見了一幕抹不去的悲劇！

這些沙船是專候潮汛，從此岸運到彼岸來裝卸貨物的，潮落了，從那邊不論有貨無貨開回來；潮漲了，就從此間開過去，終年如此。每運米一袋，可得運費四分五；活羊一頭，得運費五分……惟其是他們需要候潮的，所以剛是潮浪一過，岸上的工人們就急遽地擁着把預定搬運的貨物──米，棉花，豆餅，羊……緊張地甩下船去。這情景，會使我們憶想到十八世紀時代的海盜生活；而他們苦力們的每一個臉，也足以使我們領悟到佛堂裏的羅漢，不是虛幻的塑像，是他們的模型。他們那劇急用力以後的屑背與膝腿上的肌肉，不住地痙攣地抽縮着，胸膛上的黑毛，跟着心臟的急促呼吸，張合着……不到幾分鐘，全船已裝得滿滿的，接着就拉起巨幅的篷來了。

同時，却驀地出現了一羣一手挽包，一手提籃，或一條蓆子……東西的老的，少的，壯的男女，老太太尤多，都拼命地爭碌着跳上船去，他們就都在篷的陰影下的米袋着蹲起來。我先前竟爲他們是沙船上工人們的眷屬，但跟一個大概是船主的商人問談的結果，才知道都是搭客，要化兩毛一名，載到南沙的。而這時，另有一個壯丁，在石階上俯伏下去，──因爲不見正式的石階，祇是參差的壘石，勉强可以踏腳而已──預備跳上這已離岸的沙船，但是，真夠慘呢！一個浪的洶湧，把船又擁攏來，兩他──這位壯丁──就做了船與石岸之間的一大肉墊！當時，他那沒命的叫喊，祇裂肩樣一嘶！把每一個觀潮後滿意的心靈，都震得粉碎了吧。於是觀潮的，都無意識地圍了上去。祇看見他褲子上添了一大堆血，全身在石岸掙命的掙，兩眼釘着鼻子，幽靈似地怕人！女人們散開去了，我也記不得這時浮起什麼感覺，祇怔視着。但船主一樣的商人，却還在破口大罵：「爲什麼要到此地來作死！潮不饒情的，你站在石塊做什麼……」一面掏出了兩個「大」銅子，吩咐賞自莆根去！

沒有結論的看客散去了，我也麻木地拖着疲憊的腿跟着去了，祇是不安定的心靈上，又加上了一點慘酷的黑影！

眞的，誰會料想到，那末活生生的一條漢子，就在這一霎那會了結他的生命的呢？（完）

自殺者（三）

千奎

「是，」藍醫生理會似的應着，仍舊蹺他的步子。

牧師又笑着像孩子似的笑。他把手記冊放進皮包裡，得意的喉音又在急診間裏震盪了：

「醫長生！是，他的樣兒我還記得。長長的頭髮，長長的臉，兩頰是凹進的，顴骨很深，眼珠像死鯽魚一般，總是意歎向上仰。他也有中國人所特有的黃皮膚。」

牧師看一看藍醫生，想知道對方是不是佩服他的記憶力。他看他低着頭像默認般一步步踱着，他就更喜悅地叫起來，驕傲地表示自己是一個了不起的人物：

「對於一個自殺者的心理，我是可以捏在手掌上的。一個自殺者他一定是一個有力的漢子，至少在精神上。而且還是一個求生慾强過常人十倍的人。凡是這類人都會有一串驚人的歷史，因爲有個很重的動力把他們鍛鍊成這樣的。這正好像是撲燈的飛蛾，他們都缺少一個耶穌領導，於是他們是走錯了路了。要是從這一條路上再給走回來的時候，他一定變成最能悔悟人間罪惡的人，因爲他比我們走得更近於「審判大日」了。而且這時候他才知道生命是可貴，於是他會拿出飛蛾撲燈之力來懺悔，他便變成忠實的耶穌教徒啦。這理論我已經在醫長生身上試驗成功了。當我談到最後的審判，當我談到他生前的罪惡，他是多麼驚怕啊！當我談到耶穌復活，當我談到審判日教徒是怎樣榮幸，他是多麼入迷啊！昨天他出院時候，我故意給他一塊錢，我想這樣做，他就永遠捏在我的掌握中了，喏，就在這裏。（揮一揮捏着手帕的拳頭。）他說明天來，我相信，他明天來，我要他做什麼，他就會做什麼的，甚至我叫他再去自殺他也許也會依命的。我更相信，他已經是我的一個手指了。我有一種幻想，一個偉人的手指一定不是每隻手五個，否則捏敗一個拳頭不是跟常人一樣的小了嗎？一塊錢，只有一塊錢，合美金僅僅兩角錢而已！Dr.藍，你要好好地救這兩角錢的生命呀，我們的手上應該長着這樣的手指的呀！Dr.藍，我是爲了這件事才下來的，我……」

他看藍醫生並不理會他，一直走出去了，他把話停下來，狠狠地怒視他的後影。不過，一會兒，他也聽出來了，救護車已經開回來啦。

牧師站到門口來，把擦鼻子的手帕冉移下一點，讓嘴巴也在掩蓋中。病人來了，小工推着牀，看護拿着紗布棉花之類的東西，藍醫生跟在後面。

牧師顫抖着，把手帕更捫得緊一點，他不敢近病人，只是遠遠地望着藍醫生的眼睛，因爲從這裏他可以瞧出病人的一切。

藍醫生把頭轉過來，正碰到牧師的眼睛，牧師驚了一下。

「牧師，我是說，」藍醫生帶着嘲笑的樣子，「這個人是不中用了。他吃了來沙爾，連腸子都爛了吧，我想。不過，你倒來看一看，我們怎樣才可以把他治好呢？」

「不，不，Dr.藍，」牧師緊捫着嘴搖頭，「你的話總不會錯，我不必來看。」

郊外的早晨（中）

胡依凡

嗚……嗚……嗚……

工廠的汽笛遠遠地聽得出是在抽第一遍了。鄉下頭的一些湖絲阿姐，老太婆，和小阿囡，趕快吞下了她們最後一口冷飯，急急忙忙地便各人提着個小飯籃在起身了。

迎臉奔來的羣是做夜班的人

「阿金子，廠裏向那能？當眞明朝要減工阿是？」失神的眼珠子齊集在一個坐在小手車上的中年女人的身上。

「阿有啥人同儂話白相阿是？儂去問問廠裏向周家里就曉得格。伊拉全格能樣話。」鑲金牙齒的笑哂哂這樣答，搖頭朝人一劉一劉地。

「眞眞窮人倒灶哉！窮人倒灶哉！」

「一禮拜做五日天生活，老底子大家話勿得了，現在做三日天生活還靠勿住，做廠阿有啥做頭？眞要餓煞哉！」

「眞眞窮人倒灶哉！窮人倒灶哉！」

一陣亂七八糟的囔聲，喊出了最大的痛楚的嘆息。那些失了業的守在家裏帶小人的男人，還眼巴巴指望着他的女人的生活過活咧！

「根弟勿要吵，儂媽回來有好物事吃。」

他一邊咀嚼着嘴裏最後一口飯，一邊收拾着桌上的碗筷，還在哄騙着自己的孩子。

小工和黃包車夫，從平房裏，茅棚子裏鑽出來，好似一條條餓狼，三步兩腳就竄向都市去了。

祇有那一些吃都市飯的大亨那摩溫，巡捕和西崽，西裝裁縫和洋行跑街，纔在路上大擺大擺。

三句話忘不了他們的本行──洋涇浜：

「哈囉……哈地方去？」

「哈囉……寫字間去？」

「哦哦，也是，也是！」

○ ○ ○ ○

是太陽要爬出地平線的時候啦，可是蹤影兒還沒有見。大地的東北角全罩籠着大朵大朵的黑雲，光景又是晴不了吶。

呀，呀，呀，成羣結隊的烏鴉在天空中飛，蝙蝠在樹林間竄來竄去。於是，田間，到處都喊出了這樣的嘆息：

「這樣的倒霉天氣呀！」

「天誅窮人！」

「上半年水患，下半年文……呃呃勿得了勿得了！」

「老爺（註）嘛末眼睛！」

灰暗的表情，透露在每個勞苦者的臉上。失神的瞳子，都怔住了那晦淡的天空。帶點涼氣的風，吹起了女人頭上的包布。

每一個人都淌下了汗，搖着頭，嘆着氣。

八仙橋 黃金大戲院
電話 八五〇六八 八四二〇四
價目表 夜戲 三角 五角 八角 一元 一元二角

王蘭芳 金少山 麒麟童 雲艷霞 富雲霞 杜文林

今宵重頭好戲
劉文魁 杜文林 古城會
雲艷霞 麻姑獻壽
全部明末遺恨

▲最後一次開演 明末遺恨

何以每演必滿？
只因：
▲明末遺恨在中國戲劇史上佔最重要之一頁
▲明末遺恨爲麒派藝術最要之節目
▲明末遺恨的意識高於一切新舊戲劇
▲明末遺恨的唱做，比一切新舊戲劇繁重
▲明末遺恨爲國難時期的警世鐘，
▲明末遺恨，雖鐵石心腸觀之亦當流淚
▲明末遺恨，經多數觀衆要求，始在此最後臨別中重演一次，欲得佳座，務請早臨，

挽留周君函件 有如山積 特別情商 再演三天 期滿不再繼續

自本院宣佈周信芳君臨別紀念劇目以後，連日接到愛好麒藝諸君之挽留函件，堆積如山，不可勝計，本院主人乃與周君婉商，請其續演數日，以慰觀衆渴望，無如周君與人有約，已一再延期，未便再事爽約，惟爲酬答藝壇知己起見，再留三天，逾期即將首途他適矣，

在此最後挽留之三日，所定劇目，皆爲麒派代表傑作，而連日各界要求煩演之戲，復有十餘齣之多，殊非時間所能允許，因商請周君特別討好，擇煩演戲目中之最多數者挑選四種，分三日演完，觀此三夜戲，雖不能窺麒藝全豹，然而大體皆具備於斯也，

時乎時乎，機會不再，愛觀麒派絕技諸君，此爲眞正最後時機，望勿失諸交臂。

麒藝聯歡社社長周信芳君，此屆來滬表演劇目，以「明末遺恨」給予觀衆之印象最深，各界挽留周君，指定煩演之劇目，亦以「明末遺恨」爲最多，今夜排演此劇，一則應欣賞麒藝者之要求，一則欲予觀衆以更深刻之印象，使大家毋忘亡國慘痛，實具深意，望勿以尋常戲劇目之，

新新花園
門票小洋二角 買一送一
新聲大劇場
（日戲）浣花溪 武文華 寶蓮燈 九江口
（夜戲）十五本 十六本 兒女英雄傳
鏡社乾坤新劇
（日戲）義夫節婦
（夜戲）狀元夫人唱道情
精神團 張冶兒 （日）一飯之恩 （夜）賈雅
露天影戲場 武術激鬬愛情巨片 碧海情鴛
二美 精神團 （日）大小 （夜）騙 滑稽 婁

上海游藝演員廣告

由京返申 新時代滑稽 朱翔飛 任咪咪 電話一八一四九號 價十八元 寓法大馬路昇平里第十九號接洽
文明宣卷 胡潤魁 電話九二四八八號 接洽六馬路曾蔣山莊對門二百〇九號
長春團 沈一鶴 英租界貴州路口九江路七百二十五號
程笑亭 管无靈 電話八三七六三號 法國外灘對面山尙德里五號
書派宣卷 朱堯坤 英界廣西路六馬路口五十五號 電話九一三五七
遷移聲明 葉如玉 乾坤蘇灘時事歌曲 寓法界殺牛公司後門北首坍榮里第三家後門內
全福團 四班 王效奇 魔術歌舞 蘇灘滑稽 奇裝魔術十八元 八小時 四班合演五小時三十八元 電話八一九一〇 寓八仙橋區茂里十二
化裝蘇灘 四班合演 蔣福辰 小南門中華路五百八十號 電話二三八三三 戲台廉價出租
申曲新戲 姚素珍 劉子雲 電話九〇一五六號 全新行頭唱三小時三十元 改良申曲唱二小時十八元 西新橋福昌里八號
開口笑 歡喜 寓法界八仙坊一百十九號順笑堂 特別口技 外加雜耍 價十六元 齋藥店接洽
莊海泉 電話九四九二三號 男女坐唱 化裝蘇灘 新添繡花背景 堂價克己 寓雲南路中老會樂里卅二號
張冶兒 （新編）老來子 電話九四九二三號 住法界八仙橋小菜場傍邊尙義坊廿四號內 電話八二[illegible]七
選移聲明 儒雅申曲 筱文濱 電話八五六八二號 法界八仙橋小菜場西愷自邇路世德坊五號
施筱雲 吳蘭英 化裝滑稽 時曲 蘇灘 電話八二三九一二號 法租界八仙橋恒茂里十一號
四明文戲 金翠玉 金翠香 價洋念四元 車飯在外 [illegible]
王彩雲 永昌 美雲 彩芳 化裝坐唱 [illegible]
聯新社 三班 電話四一八六一 演五小時卅六元 老牌滑稽 陸秀寶 申曲 董慈英 [illegible]
東方美艷新劇 鍾美玉 鍾麗玉 [illegible]
乾坤蘇灘 朱筱峰 陳素芳 電話八三八八四號 [illegible]
二班合演申曲 張美雲 朱泉根 電話八三二二九號 [illegible]
文化申曲 施春軒 [illegible]

最新魔術 莫悟奇 接洽處大世界北西新橋南路福昌里念四號
華和笙 電話八一九一〇 承接化裝坐唱蘇灘 [illegible]
三精神團 方朔 美 易 探桃 美美 娣娣 滑稽三十六套喜劇 [illegible]
全體女子 化裝蘇灘 摩登歌舞 蔣婉貞 蔣素貞 [illegible]
新編清宮秘史 裴揚 滿清 華 三百年 [illegible]
邱聘卿 翠花 加唱 蹦蹦戲 [illegible]
吳品如 電話九四三二九號 [illegible]
朱國樑 張鳳雲 愉鷄橋北首保康里北衖 電話九四七五七
尚蘇灘 沈雪芳 電話（四八八三八） 寓法界八仙橋恒茂里十號
陸奇奇 陸希希 新編滑稽 濟公活佛 [illegible]
小娃娃 請女子蘇灘 [illegible]
寧波南詞 何貴章 [illegible]
大魔術 徐勝祥 [illegible]
遷移聲明 乾坤蘇灘 筱桂蓀 電話八九五四號 [illegible]
天福團 四班 電話八三八八四號 群芳會 蘇灘 魔術 歌舞 [illegible]
高尚申曲 王筱新 [illegible]
北化裝蘇灘 合演 尹仲秋 四班 十時 四元 [illegible]
文明宣卷 曹少堂
電話八四五五二號 施湘芸 施芸 女子崑劇 化裝蘇灘 [illegible]
化裝蘇灘 滑稽 大套魔術 獨腳戲 蔣田奎 [illegible]
鳳凰 歌舞團 魔術 蘇灘 滑稽 電話九四三一五號 [illegible]

申報本埠增刊

中華民國貳拾肆年玖月貳拾陸日星期肆
（不另取資）

商界奇聞　本局榮譽

老九和

因眞正薄利引起全市同業總攻擊

週年紀念

顧客歡迎

同業痛恨

是本局之光榮紀念

顯本局之奮鬥精神

去年此日●為討好買客而引起全市攻擊

今年此日●為討好買客而舉行特別犧牲

紀念品

本局定織 雙面緞獨幅被面

全日犧牲 每條只售二元二角五分

一頁光榮史

本局以始終堅持薄利。遂於去年此日。引起全市同業一百餘家。挾其集團之力量。排制廠莊。不准以尺寸貨疋。供給本局。以遂其釜底抽薪。破壞眞正薄利之毒計，本局於報章嚴揭若輩黑幕。並得若輩之强辯答復後。各界見報。咸詫為奇聞。當時並多報紙。主持正義。著論以闢其謬。想此種印象。尚在 各界人士記憶之中。但本局以大無畏精神。與若輩相持數月。所進貨色。類託客幫代辦。由上海運至外埠。再由外埠運來。本局為主義而犧牲。情願以高價買進。賤價賣出。結果竟被本局殺開血路。突出重圍。今雖事過境遷。而廻憶當時之艱難撑拄。自覺未能淡然置之。爰於本月廿六日舉行「薄利主義不受壓迫」之週年紀念。藉以光榮歷史。證明上海之眞正薄利商店。只有本局一家。非若信口自吹。欺已欺人者所可比擬也。

今日起

全部 綢緞呢絨削碼大廉價

有不可磨滅之便宜鐵證非任何厚顏者所能學顰

更有 買進某大銀行押欵貨大犧牲

奮鬥不懈　繼續犧牲

每日 上午九時至十時

自明日起至十月二日止

男女衣料 都有售價 極點便宜

每尺售價自幾分至幾角止

免使影響同行故不詳登賣價

市面蕭條，金融枯竭，故廠家出貨，其苦於無法推銷者，多向銀行押欵，以資週轉，但市面若無轉機，則廠家贖貨之巨欵，更無處可籌，本局此次向某銀行買進之押欵貨，係某廠無力取贖，而由銀行拍賣者，故原價雖達五萬元，而本局買進之價，則極點使宜，茲乘一因眞正薄利引起全市同業總攻擊一週年紀念之機會，於每日上午九時至十時，舉行犧牲，物美價廉，足使買客滿意也

南京路大陸商場望平街口

電話九五九六五五

南京路石路口

大盛綢緞局

秋季大廉價卅天

◀狂賤部▶

巨量新穎綢緞

集團非常便宜

◆賤中更賤◆

買一尺 送一尺

◀而且不限鐘點●全日儘量發售▶

談言

為神作伐奇聞

行安

昨據報載福州通訊：近省政府忽令公安局，將城內通天境七星奶廟神像毀除，廟門封閉，緣所謂七星奶者，相傳為能庇佑兒童之女神，素為一般低級社會所崇奉，於是遂有人假藉神權為漁利之藪，凡拜七星奶為寄男女者，每年神誕，每名須繳香金一元，計寄名男女八千餘名，可得八千餘元，由該廟董事林某等，飽諸私囊，嗣因社會上有人認為此藉神斂財，應加取締，乃林某等今年竟奇想天開，向社會宣稱，謂七星奶仰慕明代名將戚繼光忠貞烈武，願委身下嫁，並商得戚公裔孫同意，將戚公祠中木偶，移駐通天境，七星奶則遷居經殿，其意在提高七星奶之身份，俾得繼續藉神詐財，一時社會譁然，僉謂褻瀆戚公人格，事為省當局所聞，遂於前日由縣局警察，將境內大小神像二百餘尊，悉數毀壞，拋入河中云。

這眞是一件亘古未有的奇聞。通天境七星奶廟董事林某等，為要藉神斂財，竟爾異想天開，强將明代名將戚繼光入贅一位來歷不詳的七星奶。這不但荒謬絕倫，而且也極突梯滑稽。本來，迷信勢力普遍於我國民間，一般靠神吃飯的神棍，只要有機可乘，有利可圖，無論什麼巧妙花樣都幹得出。神誕要熱鬧一番是不必說的，地方不靜須舉行迎神賽會，以鎮壓邪鬼。有時廟里香爐偶然救火，這是王爺想出外遶境。在這種種場會，居民之自稱為善男信女者，大家就得捐助一點錢，以表其虔誠之心。於是神棍們奔走之勞，就有代價了。七星奶廟林某等諸董事，一年有八千餘元可收入，一受取締，豈不白白斷送一筆大欵子。怪不得他們要將戚公的偶像，移駐通天境，藉提高七星奶的身份，以繼續其詐財的行為。可笑的還是這盤拜七星奶的八千餘名的無知寄名男女。沒有他們的愚笨舉動，林某等神棍也便無從施其技倆了。現在省政府將境內大小神像二百餘尊，全部毀除，並封閉其廟門，這確是一樁大快人心的事，於破除迷信，極有效力。惟聞閩當局施政方針，向主在不妨碍善良風俗之下，不妨暫從地方習慣，因此迎神賽會，及神誕舖張，甚至扶乩跳神，均在所不禁。這種措施。雖自有其不得已之處，然七星奶廟這次所玩的把戲，未始不是當局過於縱容迷信所致。故省政府今後對於地方上不良風俗，實有加以相當注意的必要。

急水灘頭

鳴

我的故鄉是山島出名的省分，我的家鄉，就在柳江沿岸的一個小市鎮。這條柳江就沿着山脈曲折地往下流，雖沒有四川巫峽的巖峻，但兩岸的高山，和猙獰奇突的石筍，象瀑布一般湍急的江流，這些都够使舟子們驚心動魄了。

在一個暮春落花的日子，我從那古舊破落的家庭里逃了出來，乘着在柳江上航行的民船，到柳江上游去找尋我那渺茫不可知的前途。

我懷着一種恐怖和好奇的心情，象一個逃亡者一般蜷伏在那六七尺寬，一丈來長的船艙里，艙板到艙頂的船蓬只兩三尺高，不能抬起頭來。船艙一面是載着糧食雜貨和未曾硝過的牛皮，那牛皮發着經石灰醃過和太陽晒過所蒸發出的惡臭，把我的腦袋熏得發漲。

海上最高尚西餐店……在南京路西藏路口

晉隆飯店

午餐一元　晚餐一元半

◉電話九一九二九◉

特製美味電爐鷄，別有風味。

新新公司

秋季大減價

綢緞部：新到法國玉簾綢 單幅每尺五角八分

◉疋頭部◉：新到一九三五年摩登窗簾布 每碼七角二至一元六角半

新到輕緞駱駝絨 每尺一元二角半

襪部：男女裝中統絲襪 賤賣二雙九角五分 再送一雙 盡量犧牲售完為止

毡被部：頭號四磅眞絲綿被 每條二元六角半

樓下衫部：中童西裝條子呢衫褲 每套一元六角半

中人拉練提花外套 每件八角半

女裝高跟皮鞋 每雙一元三角半

花旗皮鞋 每雙四元

永安公司

秋季大減價

疋頭部：新樣花布 特價每元兩丈

本廠頭號潔白斜紋絨 特價每疋七元七角半

有照本半價之犧牲品，有賤過棉花之皮衣服！

皮貨部：北口花羔皮馬褂 每件一元半

口莊狐肷皮馬褂 每件十七元

毛巾：新式軟毛巾 每打一元

女裝條子蔴紗巾 每打七角

綢緞：廿七寸標準絨 每尺四角八分

糖果：本牌五磅裝什錦合錦餅乾 每聽特價一元一角

煙草部：五十枝公主牌香煙 每聽六角八分 買二聽送二聽

廿枝裝克雷斯香煙 每元五盒

一百枝花妹牌雪茄 每盒三元八角 買一合送一合

美國卡德氏拷背紙 每盒一元五角半

文房部：康克令信紙 一元六本

英國名人小說 百餘種每本三角半

先施公司

十八週紀念大減價

南茶：雪白蔴菰 每斤一元八角八分

黃蜃魚膠八折 秋冬進補唯一妙品

服飾：全羊毛男女兒童套頭衫 每套二元二角半

婦女羊毛外套 每件三元三角半

罐頭：蜜餞無花菓 每磅六角 買一磅送一磅

大聽五香鳳尾魚 四聽一元

二角綢緞傾銷場

擴大組織　繼續傾銷

疋頭部 另設犧牲品部：呢絨嗶嘰照碼四折

皮貨部：北口白羔皮馬褂 每件五元

口莊狸貓皮馬褂 每件七元半

加尺眞晉交灘皮外套 每件卅元

先施一元商店

◉聯合舉行◉

電話（九二二八五）五線轉接各部

上海南京路大陸商場

中國國貨公司

各界注意　·繼·續·大·廉·價·　歡迎選購

·應·時·用·品·意·外·便·宜·

舖面部　消毒柔軟中式尿布 每條二角　紅印滑稽毛巾 每打一元

呢絨部　純頭號華達呢 每尺七角二分

襪子部　順風牌343長統蠶絲男襪 每雙九角五分

綢緞部　絲絨競賣大會　各式各樣婦女秋裝　新奇悅目　絕屬佳妙　售價尤廉

手帕部　IB新樣繡花巾 每打二角五分

布疋部　永不退色美麗布疋 非常便宜

棉織品部　柔軟溫暖兒童絨毯 每條一元三角五分　完全羊毛旅行毯 每條六元九角

文具部　博士牌11自來水筆 每支一元二角　各種美術照相簿 特售八折

磁器部　雞盅 大中小各一只 合售八角五分

料器部　新式金魚缸 每只四角起

五金部　二磅熱心牌水瓶 每只八角五分

糖果部　蜂蜜無花果 每磅六角 買一送一

南貨部　福建肉鬆 一元六聽　紅燒牛肉 一元六聽

四十餘部均有非常特價

星相　范家春　啟事

諸君往別家算不準相不靈命運請至本館來研究研究往往朝廬夕糧夜作富郎朝作賓貧夜為階因此固命逍休答之變化僕判斷人事吉凶立指南針不碰獎不吹牛不虛言數人實事求是揚名三百號原潤相課一元恐報減半◆寓英大馬路大慶里日夜開硯

四馬路

中西大藥房　秋季大廉價　大贈品

購貨五角　即有贈品

贈送　一滴香　潔白皮膚原料

購一滴香香水一瓶奉送一滴香潔白皮膚原料一瓶

四大補品　買一送一

維他命麥精魚肝油

九星乳白魚肝油

維他命牛肉汁

維他命童雞汁

各分支店同時舉行

量才婦女補習學校招生

科目　初級普通科　高級家事科　高級職業科　鋼琴專修科　國語專修科　打字速成科

程度　自初學至高中

選課　學員按個人需要得就本校所有課程任選若干課

時間　晨班：每日上午八時至十二時半　午班：每日下午一時至五時半

校址　靜安寺路斜橋弄七十五號

電話三三二一七

常務校董　潘序倫　李組紳　李大超

校長　李公樸

詳章備索

上海婦女補習學校招生

上海市教育局立案　中華職業教育社合作

（旨趣）專為成年失學婦女預備就業婦女及預備升學女生補習而設

（科設）國文科　英文科　算學科　簿記科　刺繡科　縫紉科　鋼琴科　日文科　家事科　打字科

（編制）初中高三級

（時間）晨午晚三班

（程度）自學至高中

（年齡）十六至二十

（校址）（總校）霞飛路華龍路　（分校）靜安寺路膠州路

（電話）81280　30896

（章程）函索面取電話通知均可

（附告）可以住讀　歡迎參觀

人體美之研究　俞寄凡著　一冊五角　申報館[illegible]

在一陣鑼聲敲過之後，船就移動開行了，船是沿江而上，逆水行舟；開始是用槳搖船，接着船夫就跑到江岸上去拉縴了。在這暮春的太陽光輝的映照下，江水閃着金色灩灩的波光，兩岸的高山，給春的噓息都變成青翠了，山林現着翁鬱蒼綠的顏色，在這些高山的樹叢棘草中，蕩着鷓鴣和斑鳩的啼叫，給人帶來一種春的感傷和憂鬱的旋律。溫暖駘蕩的使人陶醉和能爛熾悵觸別情離緒的春風，緩緩地吹來，夾着一些野花的香味和船夫們拉縴時哼出那被生活壓榨所發出深沉悽壯的歌聲，在我這個初出門的旅人胸中織成一種悵惘悲喜的感情。

船走得很慢，因為水急和灘多，上一個灘要經過成個鐘頭，上灘之後，船夫們就要用一次飯，象機器要加煤一般充實他們的胃腸。一直到黃昏時分才走到一半的路程，在我們的前面正慢慢地展開着黑夜，和一個亂石縱橫激流飛濺的龍門灘。

天色是漸漸地陰暗了，船夫們的臉上也同時陰暗起來。纜也收回了，船夫們都回到船上來，在他們那些陰暗的面孔上現出堅決嚴肅決鬥的態度。接着他們十來個人都拿起竹篙來，一篙一篙地撐着船兒向前進。船就慢慢地跟龍門灘接近；在這灘的兩岸是很高的山，使得灘頭更顯得陰暗，船家駛進深谷中。灘床上崛起嶙峋的石筍，和激流衝擊着礁石濺起的怒濤和飛沫，更現出這自然界江河的兇險。

我走出艙口去，是開始上灘的時候了。船夫們開始用竹篙頂着灘底，把竹篙抵在肩上，拼命地把全身的精力都在竹篙上從船頭向洋橋一級一級爬向船尾去，嘴里發出「噢呀噢呀」的叫聲，象給人鞭打一般地慘叫，船就一刻鐘走一寸地向前進。進到灘上最險要的龍門的時候，河身只有兩丈來寬，兩面盡是石筍和礁石，象大烏龜一般聳着背。在進龍門時船夫們的叫聲更加慘厲，激流的怒浪排山倒海般地冲着船往下推，船夫們就拼命地用竹篙抵着礁石撐船往前進，構成一幅人類和自然搏鬥的偉雄畫圖。可是船的前進是非常的慢，那塊礁石始終在我們的船邊。船夫在叫着，掙扎着，抵抗這激流的威力。這時在左邊最前的一個船夫，他那抵在礁石的竹篙突地滑了一下，[illegible]了，跳着

船夫也失去了抵抗靠的東西，他震了一下就「磅」地一聲撲到江里去，剛巧他的頭撞在礁石上，頭殼開花了，一聲不響地沉下水去，一股血流隨着飛沫冒起來。這時船夫們都狂叫起來。有一兩個就把抵着的竹篙抽起來，伸到那被難者的身旁去，接着船失去抵抗的力就很猛烈地震了一下，船老板就在船尾高叫起來：

「狗入的，不要鬆手，把竹篙抵緊，鬆手就完了！」

船夫們也知道一鬆，船就會被激流衝去和礁石接吻，這樣船就給礁石擊碎，船就完了。如是船夫們慘叫着用肩膊抵着竹篙，在沒有流眼淚的緊張和自然的壓力下，睜着眼看自己的夥伴頭破血流地隨着怒濤飄去了。

經過兩小時的掙扎，船才爬上龍門灘，黑暗已經把這灘頭封鎖了。船夫們的臉陰沉地流着悲哀的眼淚，望着那兇險的灘頭，永遠看不到他們的同伴了。只有怒濤擊着礁石發出象擂戰鼓一樣的聲音，這聲音彷彿夾着那不幸者的慘叫和懷咽。從那兩岸高山的黑暗的林叢和棘草的深谷里，還斷續地飄散着斑鳩和鷓鴣憂鬱的啼叫。這就是我踏上人路上第一次看生活悲慘的圖畫。

蛆

楊仲碩

我住的地方極為幽靜，有垂楊，有綠草，更有一灣澄澈的泉水。離我住處不遠，是一間年代頗為久遠的古寺，那洪亮的晚鐘聲音曾經驚醒我幾年來的夢。自己能夠掙脫現實的羈絆，樂天安命，恬淡自如的過着這種悠閒的歲月，歸根，還是被那鐘聲迷着了。

這寺，因為年久失修已呈傾圮之象，那頹垣，那敗瓦，那斑爛的牆壁，在在都表示牠衰老得已被人們所遺忘。

但是，那古色斑爛卻迷惑了我，每當黃昏時分，在木魚鐘鼓聲中，我悄悄走進這寺。

因為每天必到的原故，那些和尚都認得我了。見面時大都謙恭有禮，十分和靄。

住持是一個四十上下的中年人，面孔在飽滿中略帶清癯，從行動舉止看來不失書生本色，一見我來便滿臉笑容的問我一天做些甚麼事。

「看看書習習字，別無其他，」每次都以這句說話答他。卻不曾看見他有半點不耐煩的表情，有時還瞇瞇的笑着，雖然我的答語是那末刻版從沒改變過。

初去時，大家都有些拘謹，後來漸漸熟了，我們談話間就無一點虛飾。

有一次我又去找他，在照例問我做些甚麼之後，他開始告訴我他過去的歷史，他說他從前曾做過帶兵官，做過稅收處長，做過政治漩渦里的活動人物，這使我很是詫異。一個在酒肉徵逐環境中生活的人怎麼會一旦放下屠刀，擺脫繁華的現實來度着這種淒涼的歲月？這不能不算是奇跡。然而這奇跡還不算挺奇，奇的是：既做了和尚便該六根清淨，專心事意皈依我佛才是，可是，他又告訴我他雖做了和尚，仍然飲酒食肉，碰着有興致的時候，還會邀三四知己到附近的窰子去打打茶圍呢。

這番說話假如被那些衛道之士聽見了，真不知臭罵到如何程度，可是，我覺得他這種坦白直率的自供十分可愛。

我曾經問過他為甚麼要做和尚。他毫不遲疑，而且很巧妙的說，「如果一個人在聲色犬馬的環境中埋沒了一生，糞堆里的蛆有何分別？我之所以忍心撇下家庭妻子，把富貴名利視之如浮雲的原因，就是不甘願做蛆」。我被他的辯論感動着了，我同情他，欽佩他，對他卓絕的見解尤深折服。幾乎便想立刻拋棄了現在的生活，遁跡到那高深莫測的，神秘性的空門里去。

可是，待我表示了自己的願望之後，他又反對說「你到底還年青，有沒有嘗透了那糞堆的臭味，而且這時代也好像不需要消極的生活方式，國家的支離破碎仗仰你們年青人去縫補，佛教所謂輪迴湼槃的說法不過是勸善警世的箴言。你們青年人既沒有犯過欺世盜國的罪惡，也沒有做過違背良心的勾當，又何必多此一舉？以有為之年而趨消極，我個人固然不能贊同，就是你的家庭，你的戚友也不容許呀！」

最近我已好幾天沒有到那古寺里去了，獨個兒百無聊賴的時候就會把思想用在那些虛渺的幻象上面。「做糞蛆呢，還是超脫自己？」這問題更時常在我的腦海中盤旋。

一個突如其來的消息使我一怔，昨天黃昏時分我重新在木魚鐘鼓聲中走進了古寺。可是那住持不見了。先前我還以為他和三四知己逛窰子去了，後來據另外一個和尚告訴我，他——住持已應某省的委任做縣官去了。聽了那和尚的話我攝着嘴苦笑。

從這時候起，我的「成見」便開始發生動搖，我覺悟了，這人世間何處不是糞堆！

那住持到底不能逃避現實仍須向糞堆里攢！可憐仍是糞堆里的蛆！

弄猴者

巖

對街的商店搬毀之後，在那一片瓦礫之場上半年多沒有重建房屋，傳言是這方兩畝多地基，發現了兩個[illegible]的主人，以致涉訟未決；另一說地主沒有資本重建，於是這一幕曠地上就成了雜耍之場。

我的臥室斜對着這方曠地，地上既沒有重建房屋，視綫雖然斜一點，還是能一覽無餘的。從公司中歸來，正是夕陽西斜的時候，亦正是曠場上最熱鬧的時候。有西洋鏡，賣拳頭，弄猴者，許多小販於是亦羣集於此，儼然一個小小的市場了。那些放學歸家的小學生和下層階級的婦女作為他們的娛樂場所了。看來營業很是鼎盛。如果照一說地主沒有資本重建房屋，就這樣分劃地段收幾個買路錢，半年來的成績也很可觀的。

我佔着窗口的便宜，無聊時候，也憑着窗檻瞧瞧熱鬧。因為弄猴者的場地距離我視綫最近，而且他的圈子上觀來特別擁擠，自己就會莫明其妙跟那些觀衆一樣瞧着那猴子的玩意兒而不倦。有時歸家稍遲，他們已散了場，心中覺得有些念念不忘的樣子。

人類是由人猿進化的，猴子會玩一點小把戲是無足希奇的。那末這些更不是孩子時代的心境了，瞧着那猴子的跳躍而引為歡樂，又是每天老是幾套把戲。我所念念不忘的是那個弄猴者：他的兩鬢已斑，至少是五十開外的人了。他祇是一個人，沒有幫手，那頭猴子恐怕就是他惟一的伴侶了。他獨自打鑼，獨自招呼觀衆，獨自唱着不成腔的調子，獨自指使猴子做戲。他是駝背的，在那樣煩重的工作下，往往喘着氣，流着汗，還竭力使自家的腦袋注視着觀衆，恐怕他們感到不喜歡而走散了。每天他收兩次錢，向每個觀來打躬作揖，不顧他的身材更是矮小了，給錢的人[illegible]想是夠他同他的惟一的伴侶猴子一天的食宿了。

但是這幾天來，曠場上的雜耍場子少了幾個，那弄猴的老者也同時不見了。我曾問過一個每天在那曠場玩耍的孩子，孩子回答我不知道。今天卻在我們的弄里遇見這一對相依為命的伴侶了。他還是穿着那襲百頁的破衣，獨自打着鑼，觀來自然不及場上時的那末多了。我踏進弄的時候，他正捧着鑼要錢，我隨手丟了幾個給他，他習慣地打躬作揖，像那猴子做戲一樣機械，裝着一個難看的笑容，一壘連聲地稱謝，是山東口音。

收拾了錢，他作了個總揖，牽着猴子走路了。我本來想問他幾句話的，看着他那樣吃力地走路樣子，我不敢啟口了。但是弄內已有人先問過他這幾天不到場上的原因，是這條馬路上有權力者向他要買路錢，他因為付不起這一筆外的出款被他們驅逐了。

歌曲介紹

採蓮歌

採蓮，輕打槳兒慢蕩船，湖水深處花兒鮮，採呀採蓮，採蓮，腕兒猛伸身兒偏，浪花濺破船兒頭，採呀採蓮，含羞帶淚，藕斷絲猶連，花兒嬌，嬌嬌如人面，葉兒姍姍如少年，採呀採蓮，但願我命莫如蓮心苦，祇望君心要比藕莖堅，採呀採蓮，百姓們[illegible]，貴人們採蓮夕陽天，採呀採[illegible]呀採蓮。

南京路浙江路東

中華商店

秋季大減價

兒童之年　本店秋令童裝大集團　歡迎參觀

綢緞大跌價！

電印噴花綢旗袍料 每件九角八

花絨鑲絲繩晨衣 每件一元四角

帽賤賣　▲英國必得寶平邊呢帽每頂六元　▲優等兔子呢帽每頂三元二角

西裝提花外套每件九角八

西裝內褲 三條一元

雞皮西裝雨衣 每件七元半

襪部

新出秋呢男襪 六雙一元

80支真蔴紗女襪 六雙一元

新式五彩毛巾 兩打一元

純駱駝毛毯 每條三十元 ●今天照碼五折

大號力士香皂 六塊八角半

新花高身痰盂 每只九角

服用國貨·是紀念九一八最好方法

第四屆九廠國貨臨時商場

五處舉行

第一發賣場……南京路中國國貨公司

第二發賣場……小東門福安公司

第三發賣場……新閘路中國國貨公司

第四發賣場……靜安寺路中國國貨公司

第九發賣場……愛多亞路國貨展覽會

歡迎參觀

九月十八日起◆大◆廉◆價◆大◆贈◆品◆十◆四◆天◆十一月一日截止

惠購滿二元得有贈品 九元之希望（九廠貨品一律便宜）惠購滿二元得有贈品 五元之希望

一心牙刷廠　530牙刷 每支一角　30牙刷 每支一角二分

五和織造廠　150女棉毛衫 每件八角五分　2兒童棉毛衫 每件四角五分

華福製帽廠　222緞裏呢帽 每頂一元六角　888緞裏呢帽 每頂二元

中國化學工業社　紅指甲丹 每瓶五角 買一送一　時代霜 二瓶一元

美亞織綢廠　大雅綢男袍料 每件八元五角　致美綢旗袍料 每件一元八角

鴻新染織廠　瀟湘錦旗袍料 每件一元七角　美斯綿旗袍料 每件一元六角

中華琺瑯廠　捲邊面盆 每只四角　大號彩色茶盤 每只三角

中華第一針織廠　42支雙線平口男襪 六雙一元　絲光線中統女襪 六雙七角五分

亞光製造公司　131電玉有蓋茶碗連托 四套二元五角　221或222電木酒杯 十二只九角一分八

服用國貨·是紀念九一八最好方法

上海搬場公司出租
運柩花車　團體客車
電話 30000
搬場汽車　運貨卡車

申報本埠分類廣告

拍賣

魯意師摩洋行　始創自同治十三年即英一千八百七十四年

禮拜五拍賣　住宅
准於廿七日上午十時在愚園路一千四百十二衖二號房子內拍賣帽架窗簾絨地毯紅木椅花架落地燈罩鏡電風扇木床留聲機唱片鐵床發子大菜間式冰箱雜物不計此佈　全套沙發

通孚洋行今日拍賣
鄞東德記上海一部份動產以及北平運來地毯古玩
准今日下午二時半在巨賴達路四百另八號本公館內拍賣川堂大菜間中國大廳臥室伙食寫字檯全副柚木傢俬及陰木雜絲紅木客廳全付鋼板洋琴北平大小地毯夏商周漢唐宋元明清等銅磁金玉擺件不計其數名人書畫以上另星不計此佈

瑞和洋行禮拜四拍賣
准於廿六日上午十時在梅白格路一百廿一號內拍賣玻璃廚窗櫃檯大小爆竹香棒以及零物等不計是晨可看此佈

利紀生洋行禮拜五拍賣
准於廿七日下午二時半在本行拍賣香烟車磅石機風箱地鐵口鐵八箱毛綫等一切另物不計此佈　利紀生洋行啟　D410

瑞和洋行禮拜五拍賣
准於廿七日上午九時在廣東路一六〇號本行內拍賣恩天津地毯大菜椅子廚櫃花架茶几書箱留聲機大小衣櫥沙發大椅寫字檯五斗櫥妝檯鐵床男女衣服等物不計此佈

通孚洋行禮拜五拍賣
准於本月廿七日上午十時在江西路三四〇本行拍賣鋼琴留聲機唱片花綢沙法椅寫字檯全付紅木客堂全副大菜間摩登傢私刻銀器刀叉俱全木床腳踏車雜物等不另計此佈

公興拍賣行　政府註冊　禮拜五承
美豐債權人委托拍賣法租界紫萊街四十九號至五十一號
美豐號紅木傢生財存貨
准廿七日上午十時在該號內拍賣細工嵌陰木及紅木三門大廚三鏡梳妝檯石面湯檯夜壺箱八仙檯陰木紅木雲石掛屏紫檀面大床玻璃面紅木房間全副嵌面紅木房間及沙發等一切傢私該店基及裝修招盤　欲盤租者請向公興拍賣行接洽　電話一八八五九

魯意師摩洋行禮拜五拍賣
准於廿七日上午九點半在北京路本行後面拍賣外國衣服男女衣服鞋帽及一切零星雜物不計此佈　魯意師摩洋行啟

魯意師摩洋行　禮拜六拍賣
准於廿八日上午九點半在北京路本行拍賣包車鐵床大菜間式五斗櫥大衣櫥梳妝檯冰箱沙發椅洋燈電燈及一切什物不計此佈

魯意師摩洋行　禮拜六拍賣
烏槍獵器等　各種烏槍照相機馬達引擎望遠鏡收音機搖船機千里鏡
准於廿八日上午十一時在北京路本行拍賣各種烏槍獵器一切旅行什物及電機無線電收音機等不及細載此佈　魯意師摩洋行啟

魯意師摩洋行　禮拜六拍賣
"Mantua"號輪船內大宗木器
准於念八日上午十一時接下午二點半在"Mantua"輪船內（該輪泊在外灘碼頭對面）拍賣各種大菜台椅子沙發椅藤椅檯子及各種機器鋼板琴人床單床單大櫥地毯窗簾電扇擺設電燈留聲機 Brusmead & Son 三角鋼板洋琴風琴餅乾
資救命船一隻另有各種...　魯意師摩洋行啟

湯姆森洋行
著名兩廣銀行董事長公館
禮拜四五六拍賣
准於廿六廿七廿八日每日上午十時接下午二時半在新大沽路四百五十一號相近同孚路口本公館內拍賣大廳花廳客廳書樓大菜間臥室寫字間一應優等紫檀紅木全副房間傢私並英法名廠製造各種來路傢私御用紫檀彫嵌各種木器夏商周漢唐宋元明磁銅玉石珍品不計其數名人書畫一應花名甚多不及細載即日可看此佈

飲食

自由農場　蘇州自由農場　杭州自由農場　專家管理
消毒"A"牛奶
電話一〇三四〇三

可的牛奶
本公司為適應各界飲戶起見自即日起不論閘北南市均可供給如蒙定飲無任歡迎
可的牛奶公司謹啓　霞飛路一五六七號　電話七〇二二六

秋夜涼能抵抗力弱的人們
容易受涼成病務請注意
平日宜飲新鮮牛乳可加增抵抗能力
罐頭牛乳奶粉與奶粉製類的重似牛乳
均不及A字消毒新鮮牛乳具有豐富滋養成份
務請注意切勿誤用
生生牧場　A字消毒牛乳　價廉物美　總場大西路一七五〇　電話二二〇九九　上海第一　四八六　南市一二八七三

畜植牛奶　奶油最富　滋養力強
上海畜植牛奶公司

徵求

首先　**宋桂記**　北泥城橋場鴻福里　電話九一八八七
本廚房特製一種鮮美四味八寶可口菜
八元公宴菜　四季四水菓　八大品　熱炒菜盆　鴛鴦窩　全雞全蹄　全鴿全魚　一品鍋　饅頭　蝦仁肉絲　魚翅　蛋麵
（五元交易菜）　四五六八肉絲　水冷大熱寶　菓盆菜炒飯麵　三魚全全鴨絲翅蹄魚

徵求會員　凡工商企業職員生活同樂文藝社　務服有商　交際娛樂　信用　...

尋狗賞格　走失北京種狗一只毛小嘴黑身金黃色　如有尋獲者賞洋十元　或通信因而尋獲者賞洋五元　不食言　路七一號電話二〇九五二

徵求田地　茲擬在上海近郊如吳淞浦東等地租田地三十畝　請將地址租價約期訂合同　如有意出租者請函復 ...

徵求良地　茲欲購買地數畝地點須在虹橋路或執業證如有出售者請寄價格 ...

設備完善之橡膠廠召盤　本廠能製熱水袋紙皮球皮鞋橡膠件及一切橡膠用品機器俱全 ... 有意者請向 ... 接洽

聲明

新康衖八號 ... 聲明 ...

緝拿

陸嘉勳　廣東鶴山人　年卅八歲　職司賬
姚厚伙　廣東番禺人　年卅七歲　職司招徠

陸姚二人在敝公司上海分行受職有年近查出其作弊虧欠巨款現已潛逃如有知其蹤跡者請報告上海法租界捕房或南京路廣生行有限公司此佈　廣生行有限公司謹啟

啓事

推盤聲明　茲有 ...

遺失上海電話局押櫃收據聲明

遺失

遺失聲明作廢
遺失圖章聲明作廢
聲明作廢
遺失圖章聲明
遺失聲明
遺失提單
遺失聲明
遺失圖章聲明

聘請

延聘營業人材　本埠某大華商擬延聘營業人材 ...

教育

招請家庭女看護　茲有某公館擬請女看護一人 ...

中華職業教育社附設
第四中華職業補習學校招收新生
科別　國文科　日語科　速記科　英語科　簿記科
開學　十月七日（即日報名）
校址　北四川路橫浜橋北首新亞中學內
章程備索
校長江問漁　主任金道一

英日　國・文・會話　數理・文・簿記　備有宿舍　...

捷成華文英文打字　...

梅氏舞院　以標準交際舞貢獻於愛舞士女　河南路（拋球場）天津路口恒利大樓三樓

營業

歡迎華賓！
鋼琴廉售
歡迎華賓！
歡迎華賓！
巴黎按摩
承蒙賜顧無任歡迎！
按摩

地產

地皮出售
空地出售
小洋房出售

汽車

自備汽車出租
江灣良產出讓
房地產廉價出售

召頂

召頂
吉屋廉價召頂
西區廉美小洋房召頂

召租

召租
住宅招租
誠德里召租
廉價召租
大洋房招租
新屋召租

花園邨　召租　超等住宅　低廉房租
呂班路辣斐德路口法國公園之東隔壁
餘屋無多　優點　設備　便利　租價　保護　接洽

新式住宅召租

中央一村
亨利坊
召租　蒲石路慶祥里　便宜寫字間
高等住宅召租
廉價召租
召租
新式三層樓街號房召租
中區市房鋪面召租
寶華里新屋召租
脩德新邨　成都路白克路口新建住宅召租
召租
推棧招租
寫字間召租
棧房市房召租
洋房廉價召租
西區五十四元住宅
召租

醫藥

接生　克美醫院開辦十有餘年
女醫　不論日夜遠近一律四元
總院　第一區分院　西界口分院　法口分院　虹口分院　西門分院　南市分院　虹口五分院

救災即救命
多捐一文錢
多救一條命
申報館謹代災民乞賑

申報兒童周刊彙編
兒童之友　圖畫活躍　文字淺易
兒童讀物

申報月刊社之一
再版出書
中國經濟現勢講話
本書係由經濟學者共同編撰。內容充實。體裁新頴。

卡爾登影戲院

靜安寺路派克路口（請·速·定·座）

今天起日夜公演

（日戲）三時（夜戲）九時一刻

定座電話三五五五三號三四二六〇號

今天起日夜公演

座價樓上六角一元 樓下一元一元半（日戲 夜戲）

民國廿四年度中國劇壇最偉大的貢獻

上海劇院全體男女演員登台表演

編劇兼總導演 陳大悲　導演 顧文宗　樂曲指揮 陳歌辛　舞蹈指揮 吳曉邦

特請海外著名管弦樂師伴奏

西施

五幕古裝歌舞樂劇

偉大的劇旨 香艷的事蹟

美妙的歌舞 神化的表演

飛燕驚鴻的浣沙舞
降龍伏虎的干將舞
翡鳳翔鸞的蘇台舞
悱惻纏綿的思鄉曲
清幽綺麗的浣沙歌
悲壯熱烈的薪胆歌

「西施姑娘」不但有美麗的軀殼，而且有美麗的靈魂。

「西施樂劇」不但有美麗的歌舞，而且有美麗的意識。

每一幕佈景都能炫耀你的目光　每一闋歌曲都能擊動你的心弦　每一節舞蹈都能深印你的腦海　每一句對白都能振發你的精神

古代式的艷裝麗服……仙鄉似的宮殿樓臺……古董般的精美道具

最近中國影壇上一件驚天動地的大事

·四大奇跡·

(1)程步高導演一年餘的心血結晶！
(2)胡蝶歐游歸國後第一次的珍奇貢獻！
(3)趙丹·孫敏·舒綉文等名演藝家的美滿作品！
(4)哀艷纏綿空前未有的黃金社會的戀愛悲劇！

夜來香

將近公映!!!

明星影片公司有聲鉅片

救災即救命

多捐一文錢
多救一條命

乞賑

申報館謹代災民

續排名劇

今夜初開演

李鑫培　劉坤榮　楊鼎儂　王芸芳　趙如泉　白玉崑　趙君玉　劉奎官　王英武　王富英

七本濟公傳

奇奇怪怪 濟公除妖 白水湖

瘋瘋癲癲 公堂巧斷 垂金扇

東方書場

日一點一開　夜七點半開　今天夜場特聘彈詞名家開唱

日大洋一角　夜大洋二角

楊乃武　李伯康　夏荷生

描金鳳（開唱）

王曼君（今仍唱）最後之良心

今天日夜五擋照舊原有說書

地址四馬路雲南路　電話九五另九七二 另六 一另

天蟾舞台

今夜起特別大減價

◆日戲價目◆　花樓官廳五角　特廳包廂正廳四角　三層一角　三樓二角

◆夜戲價目◆　花樓官廳七角　特廳包廂正廳五角　三層一角　三樓二角

（地址）愛多亞路東新橋中南飯店東廳（電話）九二二六〇號

中南話劇場

（日戲）下午三時起 頭廳二角 特廳四角　（夜戲）晚九時開起 頭廳三角 特廳五角

特請鐘社話劇團表演員善美高尚話劇

今日日戲 將軍夫人

新編一代藝宗生平軼事

今晚初次開演

鄭正秋先生

佈景：
(一)鄭裕記土行真景
(二)大碼頭鄭府真景
(三)鄭府閨房真景
(四)武昌督府內部真景
(五)二十年前漢口仕官行台的真景
(六)光復時火燒道台衙門真景
(七)當時妓院真景
(八)新新舞台賬房真景
(九)某公館真景
(十)當年堅平街四馬路道真夜景

（昨晚客滿 今晚請早）

暴風雨

當前問題　切身利害

適應時代而產生!!!

藝華傑構

編導：袁叢美

主演：袁美雲　魏鶴齡　王乃東　倉隱秋　劉犁　秦桐　章志直　關宏達

攝影：吳蔚雲　佈景：方沛霖　收音：顧宗義

最近出版

印度叢談

申報月刊社叢書第九種

印度與我國夙有密切之關係，就歷史言，印度的佛教，很早就傳入中國，中國的文化與思想，受到牠的影響很深。就地理言，我西南邊疆，又與印度毘連。故其風土人情，向為國人所注意。本書著者譚云山先生嘗遊學印度，追隨甘地，太戈爾等研究學術有年，故對於彼邦情形十分熟悉。前次回國後曾將印度之人物，宗教，風俗，習慣與社會等各方面實在情形，就其見聞所及，以及研究之心得，用生動之筆墨寫成此作，由申報月刊陸續發表，頗受讀者歡迎。茲特將此已發表之五十六篇，印成單行本，附加銅版插圖十餘幅，用道林紙精印，以增讀者興趣。裝訂美觀，內容充實。凡欲知最近印度之風俗人情者，均不可不讀也。

定價每冊六角

上海漢口路三百另九號申報特種發行部發行

[illegible]採蓮，採呀採蓮，[illegible]

雨打來透衣裳，採呀採蓮，但見花兒艷，難念人兒難，賣花人那管風和雨，鮮花兒趕送妝台前，採呀採蓮，情願辛苦多採花幾朵，只望鮮花能賺養家錢，採呀採蓮，朝採蓮三餐難飽，暮採蓮衣衫不週全，採呀採蓮，年年悲慘饑寒苦，歲歲搖船五更天，採呀採蓮。

彈詞

周劍虹玉蓮組

東方(一〇二〇)上午十一時一刻至零時

開篇「柳毅」

桃花如繡柳如金。張序相邀柳毅行。兩兩有才皆有貌。雙雙同學又同鄉。踏青結伴尋詩句。信步翩翩近海濱。見一個牧羊女子含愁色。背人羞澀見人驚。衣裙不類尋常女。一種風流妙入神。無聊爲問嬌娘子。家世何方試一云。嬌姿豈像牧羊人。含羞檢衽低低說。細語渾如出谷鶯。阿儂因爲家君怒。今日懇求寄一音。頭上犀釵堪作證。江邊大樹可爲門。如其指引如其說。果有江邊大樹蔭。信手輕輕扣幾聲。那曉此釵乃是犀牛角。頃刻能將海水分。水晶宮殿琉璃座。參見冕冠座上人。皇者勃然生慍怒。既經如此且容情。論因緣不礙幽冥隔。鼗鼓逢逢和樂音。龍宮入贅洞庭君。

歌唱

夜鶯藝社

國華(一二〇〇)下午五時一刻至六時

香治進行曲(前奏曲)勇士凱歌(曼娜)白蘭花(露茜)催眠曲(曼琳)大路歌(流朗)浮雲掩月(露茜)花弄影(秦茜)漁村之歌(曼娜)

中華(一一四〇)下午七時一刻至八時

青春之樂(前奏曲)夜來香(曼娜)情伴(曼琳)(流朗)廣州小姐(露茜)牧羊女(秦茜)瀰夜招魂曲(曼娜)大地行軍曲(流朗)木蘭辭(露茜)

安定(八六〇)下午九時至十時

昭君怨(前奏曲)你的一笑(曼娜)因爲你太美(露茜)努力(流朗)(秦茜)牆裏牆外(曼娜)(露茜)蘇三勿哭(曼琳)搖搖寶貝(曼娜)

星星歌唱社

新新(七八〇)下午六時至七時

贊美勇士(葉英)擱樓上的小姐(朱琪)賣花詞(林鶯)電影院中(葉英)說愛就愛(白燕)王女士的鷄(林鶯)滿江紅(朱琪)市上山歌(白燕)

飛音社

中西(一〇四〇)下午六時至七時

前奏曲(樂隊)卅中曲(俞月明)夜來香(姚瑤)天倫之愛(姚莉)黃昏(佈德)丁香山(俞月明)風雨歸舟(姚瑤)寄父親詩(姚莉)燕燕(佈德)

美玲團

航業(一一八〇)下午六時至七時

玉兎曲(前奏曲)燕燕(佩佩)永遠親愛(英英)夜月之歌(雪鑑)我們的皇后(程瑩)快樂家庭(靜美)四時吟(英英)小小茉莉(王超)秋扇明燈(佩佩)小胖子(程瑩)我不能忘記你(吳梅)和平歌(雪鑑)自由神之歌(賴玲)

玫瑰團

東方(一〇二〇)下午六時十分至七時

揚翠喜(前奏)大路(周恭)長記得(文仙)蝶戀花(瑛瑛)蘇三不要哭(曼麗)嫁給勇士吧(吳芳)粉紅色的夢(玲玲)塞外村女(文仙)

利利(一一四〇)下午十時十分至十一時

柳青娘(前奏)愛向何處尋(文仙)新婚之夜(曼麗)情伴(周恭瑛)夜來香(玲玲)張老老莊子(吳芳)芭蕉葉上詩(文仙)水東流(曼麗)

時代歌劇播音社

佛音(九八〇)下午六時三刻至八時一刻

休息五分鐘(葉英)催眠曲(葉紅)永別了我的弟弟(劉琳)愛情是什麼(芳蘭)木蘭辭(葉英)可憐的秋香(劉琳)吹泡泡(芳蘭)薔薇之歌(葉紅)

【梅蘿香】梅蘿香是有志氣的女子，她憧憬愛情，環境的壓迫，在惡空氣周圍中，不許她談愛。

上海歌劇社

新新(七八〇)下午七時至八時

月下女郎(周璇)丁香山(嚴斐)快樂家庭(嚴華)[illegible](嚴斐)吹泡泡(周璇)

李樹德堂(九四〇)下午九時至十時

[illegible](徐健)漁光曲(嚴華)[illegible]寇(嚴華)愛的花(周璇)花心曲(周璇)[illegible]起來(嚴華)嫁給勇士吧(嚴斐)一封快信(徐健)

大上海社

大中華(一一六〇)七時三刻至八時半

I Neverhad A Change(前奏曲)吹泡泡(飛虹)歸程(雯仙)大地進行曲(飛亞)小小劃眉鳥(飛虹)花相容(雯仙)鐵蹄下歌女(飛亞)丁丁噹太太(英寶)(飛虹)

明梅團

華美(一〇六〇)下午八時至八時三刻

偉大的愛(鼓萍)愛情是什麼(張素貞)因爲你太美(楊純美)驚鸞怨(張素貞)別離情(鼓萍)小寶貝(楊純美)

美術

毛執中美術講習座

航業(一一八〇)下午二時三刻至三時半

「商美廣告學講要」，廣告之種類，「普通」四種，教育的强制的與被動的，口手寫的，特性的興趣諧的，招貼。「直接」三，小廣告　郵定　百貨商店

消息

藝聲音樂會今日下午五時半至六時假座交通電台(一三〇〇)教授口琴，音符，新式單音奏法，各界愛好口琴者，請屆時收聽。

中國紅十字會總會鑒於各省水災嚴重，特組織募捐委員會，經內政部核准，從事籌募振欵，以期早日發放，並以世界情勢日益緊迫，爲訓練救護人員儲備救護材料起見，對於本屆徵求會員，更爲積極，除直級會員外，尙有贊助證一種，每證一元，徵求全國同胞，每人担負一元，以與辦救護之用，爲人類謀安全之保障，茲事體大全賴民衆之熱烈捐助，該會爲擴大宣傳起見，除各電台逐日義務報告外，並每星期日在佛音電台播送特別節目，此次定於九月二十九日晚八時一刻起仍假佛音電台播送最後一次特別節目，由秘書長曹雲祥，秘書干叔涵，佈宣主任沈金濤及來賓熊襄英女士等之演講，商請張石川周劍雲董天涯諸君轉請電影皇后胡蝶小姐暨明星公司全體男女明星如高占非徐來嚴月嫺葉秋心黃耐霜湯傑朱秋痕顧蘭君舒繡文諸位播唱最新歌曲，並由顧梅君王慧娟經禮庭王夢石譚志遠湯偉王吉亭諸位會唱平劇，至佛音電台原有五百瓦特，現臨時添加電力，俾國內外均得收聽，其詳細節目，准於本星期日由本報披露。

月星歌詠社定下月起即將開始播送最新歌曲，現徵求女社員多名，凡對於高尙歌曲有興趣者，可詳書履歷附本人照片寄至白利南支路八號該社。

元下公司

新鮮牛肉汁　每日送一瓶每月洋四元

新鮮童鷄汁　每日送一瓶每月十二元

通函電話均可訂閱

地址西門內沟沙場　電話九二五九號　南市電話二一二二二

魯史氏創設

上海戲劇電影研究所

魯史前被表演實驗所聘爲該所所長，茲因該所內部改組，魯史也即宣佈脫離關係，現聞魯氏脫離該所之後，近即活動重行創辦一與該所性質稍有不同之機關，聞已定名爲「上海戲劇電影研究所」，範圍更加擴大，致職員也均聘請各名家擔任，一俟佈置就緒，即行宣佈成立並登報招生云。(虹口東熙華德路四六五號孫逸民先生鑒：上列文字又是寄來的新聞稿，並非上海戲劇電影研究所即附設於申報館內，如果足下想報名等等，等牠宣佈成立之後把照片直接寄去，本刊未便代勞，「愼之愼之」編者敬復)

座價：三角五角　一元　(預定座)元半二元　日夜一律

海寧路西首乍浦路

融光大戲院

電話二〇二四二號

贈券停用　上午十時開始定座　電話定座留待至開場前五分

今天開演兩場　(日)三時　(夜)九時一刻

◆空前偉大出類拔萃◆　流線型的肉體　標準美人個個俏！

◆第一流的歌舞集團◆　高速度的表演　賣盡風流露盡腰！

萬芳團

偉大的佈景　華麗的服裝　驚人的技巧

節目共一百一十種

昨天空前擁擠

迷人的艷舞　醉人的音樂　滑稽的穿插

標準美人二十四位

定座請早購票

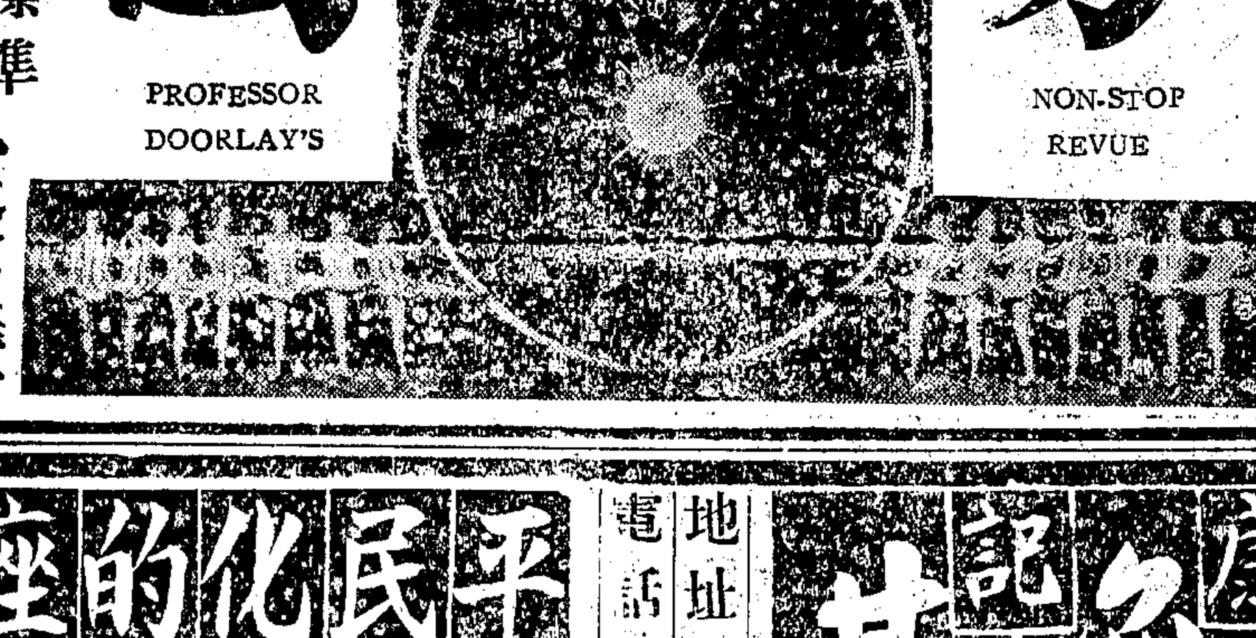

康記大舞臺

地址二馬路　電話九二〇二〇　九二〇〇〇

平民化的座價

日戲　(三樓)一角　(二樓)二角　四角　(正廳)二角　三角　五角

夜戲　(三樓)一角　(二樓)二角　三角　(正廳)六角　二角　四角　八角

今夜初次公演

三本西遊記

◉重要節目◉

五行山大士渡石猴　賜三寶觀音降長安　陳光蕊官封江州部　劉洪賊貪財起惡意　人曹官夢中斬老龍　唐天子魂遊陰曹府　南海士化身實裂裟　唐三藏初次遇魔災　湯靈符大聚脫災難　緊箍咒收服美猴王　黑風山悟空戰黑怪　化蝴蝶洞中會唐僧　黎仙巧變眾虛子　跳艷舞慶賀黑風王　南海士法收黑風怪　施佛法幻紫竹林

◉賦歌艷舞　◉醉人心弦　◉音樂抑揚　◉賞心悅耳

▲張翼鵬飾孫悟空活剝虎皮

▲本劇機關特多　▲變化層出不窮　▲佈景幕幕精彩　▲情節場場緊湊

▲本台劇照由雲南路中央大戲院南首羅芳照相館代攝▼

陳鶴峯飾唐三藏

●劇情特長●　●七時登場●

轟動全滬響滿春申各界所贊許它的精加發鬆揭靈符石猴精彩萬分張翼鵬飾技能表演尤以施神倫比較以前更新舞相同唐僧出世特別流白淚滑天滿台眞眞做眞是少有溼河漓盡致孽龍魂幽冥無窮不熄電燈完全的三本西遊記開演以來早蒙節比較頭二本更加精彩嘯頭更脫災難一幕雷電交鳴山崩地裂的孫悟空在三本裏更有特長的威活剝老虎皮大顯身手英雄絕豪出演的三本西遊記眞是大不聯彈新顯悅耳金山寺法明收江水江流在長江中一沉一浮假戲老龍故犯天條滿台傾盆大雨淋訴唐皇一場五變佈景偉大變化利用科學萬能餘如冰天雪地陳氏遇難滿台朔風凜凜寒氣孁人觀世音化身賣袈裟一個癲疥和尙一雲眼現出法像頭頂天脚踏地腰大十圍眞是佛法無邊還有富麗堂皇的偉大佛殿護國寺不說別的單講和尙有一千餘衆好在大舞台的場面偉大否則何以容納紫竹林觀音施佛法滿台紫竹成林幽雅絕倫宛如置身仙境本劇特色精彩美不勝收僅舉一班已見名貴如此好戲當然擁擠欲謀舒適請速定座

上海設備最完美專映上選國片之唯一大電影院

院址新新公司後面　電話九四九〇五號

新光大戲院

新華影業公司最新非常出品

今天三場　二點半　五點半　九點一刻

座價　三角　五角　七角　一元

上午十時開始售票

新秋賣座最盛之國產有聲鉅片

始終保持賣座盛況

始終擔保觀客滿意

桃花扇

◉全部有聲對白歌唱◉

優待觀衆　贈送

桃花扇唱片一千張　獅子牌留聲機一百架

贈送辦法詳載測驗表隨票附送

遲則向隅　失之可惜

有伯樂然後有千里馬　有佳片然後有好賣座

本片是有目共賞有口皆碑　所以連映十五天賣座勿衰

張善琨：監製　歐陽予倩：編導

主演　金燄　胡萍

客串　張織雲　童月娟

合演　王次龍　顧夢鶴　戴衍萬　章志直　周鳳文　查天影

金燄唱定情歌　胡萍唱玉堂春

光陸大戲院

裝置最新式發光機光線充足照耀如同白晝

博物院路乍浦路橋 電話一七一〇〇號

最後三場開映：三時五時半九時一刻 (價目)五角一元 日夜一律

自作聰明巧取豪奪誰知賠了夫人又折兵

比三國志上連環計好看十倍

連環計

紅花俠主角 李思廉 霍華士 演滑稽奇情片

各界來函要求重映(明日換稿)

歌后情痴

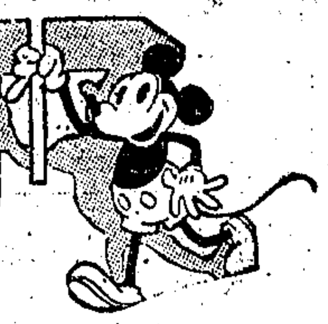

星期六起映全部滑稽名短片集錦

短小精悍 趣味深長

米老鼠大會

共計十大本※※精彩百看不厭

麗都

北京路貴州路 二時半・五時半 九時一刻 電話九四一一〇 三角五角八角

今天日夜開映

武俠泰斗勃克瓊士主演偉構

紅馬俠 上集

BUCK JONES in "THE RED RIDER"

◀請參閱另幅詳細廣告▶

座價：三角 五角 八角 日夜一律

巴黎

新座價 樓下前座二角 後座四角 樓上六角 花樓八角

王孫公子的報效換得她一聲「不」字

浪漫幽默香艷細膩熱情鉅片

金蓮花

"THE GILDED LILY"

「一夜風流」發生在公園裏的椅子上

[illegible]

識透男子心理不肯合污同流

看破黃金世界甘願還我清白

開映桃樂絲德里奧主演 薔薇處處香

霞飛路五五〇號 電話八五二〇五

時間 每日四場 三點正 五點一刻 七點一刻 九點一刻

辣斐

嚇詐犯向探捕大宣戰

這裏的一切銀幕上尚屬創見

最新偵探術

[illegible]

地址辣斐德路 電話八一二〇〇 時間 三點起 十一點止 座價 二角 四角

百老滙

祇有今日一天開映！

克勞黛考爾白主演一舉成名宮闈艷史巨片

傾國傾城

"CLEOPATRA"

星期日上午十時半加映 勞來哈台主演滑稽長片

地址滙山路 電話五三五二〇號 時間三時五時七時九時一刻 座價二角三角四角

威利

觸目驚心非常罕見探險巨片

野人歷險記 上集

(人猿泰山)第二小諾亞皮萊主演

地址乍浦路 電話四三九八二 時間三點五點七點九點一刻 座價二角四角

虹口

亞爾遜喬 桃樂絲德里奧 合演 凱蘭斯 李卡杜 坦考士

奇異酒店

背景富麗 粉黛三千 艷歌漫舞 陶醉人心

地址乍浦路 電話四〇一四八 時間三點起十一點止 座價二角四角

浙江

今天開映 明天大星 李却迪斯大傑作

空前雄壯偉大世界航空鉅片

鐵血空軍

LOST SQUADON

空中大戰驚目駭人！慘烈無比

地址浙江路 電話九三八七九 時間三時五時七時九時 座價二角三角四角

九星

一九三四年最偉大音樂歌舞熱情鉅片

[illegible]

飛燕驚鴻

海上轟動之姊妹片「飛將軍」

地址福煦路 電話八二六二三 時間三時五時七時九時一刻 價目二角四角

中華劇場

陳秋風劉一新領導友聯劇團

(日戲) 空谷蘭 (夜戲) 安邦定國志 四集

四馬路跑馬廳 定座電話九〇〇九〇 日場三角五角 夜場九點四角六角

抱經堂 胃氣散 咳嗽仙丹 代售處 先施・永安公司 味雅酒樓・申報 森玉堂

眞正馬寶 每服一分售洋一元 代售處 申報館廣告處 三才棉織公司

大上海大戲院明天起映

勝利者的悲哀！失戀者之痛苦！徒擁敵國之豪富，難博美人之芳心！

本片非唯佈景偉大，奢麗耗資巨萬，而其情節表演之深刻細膩，悱惻雋永，有非財力所可致者也

文豪派克莫萊爾不朽巨著

環球公司本年度以全副精力攝製之偉大貢獻！

舞台上的紅伶，銀幕上的新慧星，藝術界之大造就，全世界之新典型：

愛德華亞諾爾 琪恩亞珊 琵麗彭絲

合演空前偉大哀艷浪漫不朽作

大鑽石王

窮奢極慾 放誕風流

Edwark Arnold in "Diamond Jim"

大上海大戲院

西藏路南京路北首 電話九三三二二號 電話預定座位留至開映前五分鐘爲止

祇映今天：(日)二時半 五時半 (夜)九時一刻

勞甫白萊梅・秀蘭葛萊

合演偵探愛情傑作

綠寶石

"Girl in Danger" with Ralph Bellamy & Shirley Grey

五十萬元之稀世奇珍被劫。如花如玉之大家閨秀被綁。智勇雙全之偵緝警長被殺。神秘巨案。接踵發生。驚駭舉國視聽。突破犯罪紀錄。

虛虛實實苦肉計！假假眞眞美人心！

南京大戲院

愛多亞路五三三號 電話八四一三三 電話預定座位留至開映前五分鐘爲止

今天開映(日戲)二時半 五時半 (夜戲)九時一刻

從軍何樂？無憂無慮！有酒有「肉」

"Bonnie Scotland"

加映五彩卡通畫片

勞萊・哈台空前偉構

從軍樂

笑料的總動員 噱頭的連珠炮

傻勞萊計設蜜蜂陣 窮哈台躲債假生病 大胖子一嘵乾河水 小瘦猴空手奏風琴 老搭擋掃地學跳舞 兩戇漢幾成風流鬼

麗都

北京路貴州路 二時半・五時半 九時一刻 電話九四一一〇 三角五角八角

肝胆照天地！義勇泣鬼神

龍潭虎穴 強徒褫魄 月圓花媚 紅顏消魂

機關陷阱，變化埋伏，危崖峭壁，戰鬥惡苦，危險新異，令人拍案叫絕！

武俠泰斗勃克瓊士偉大傑作

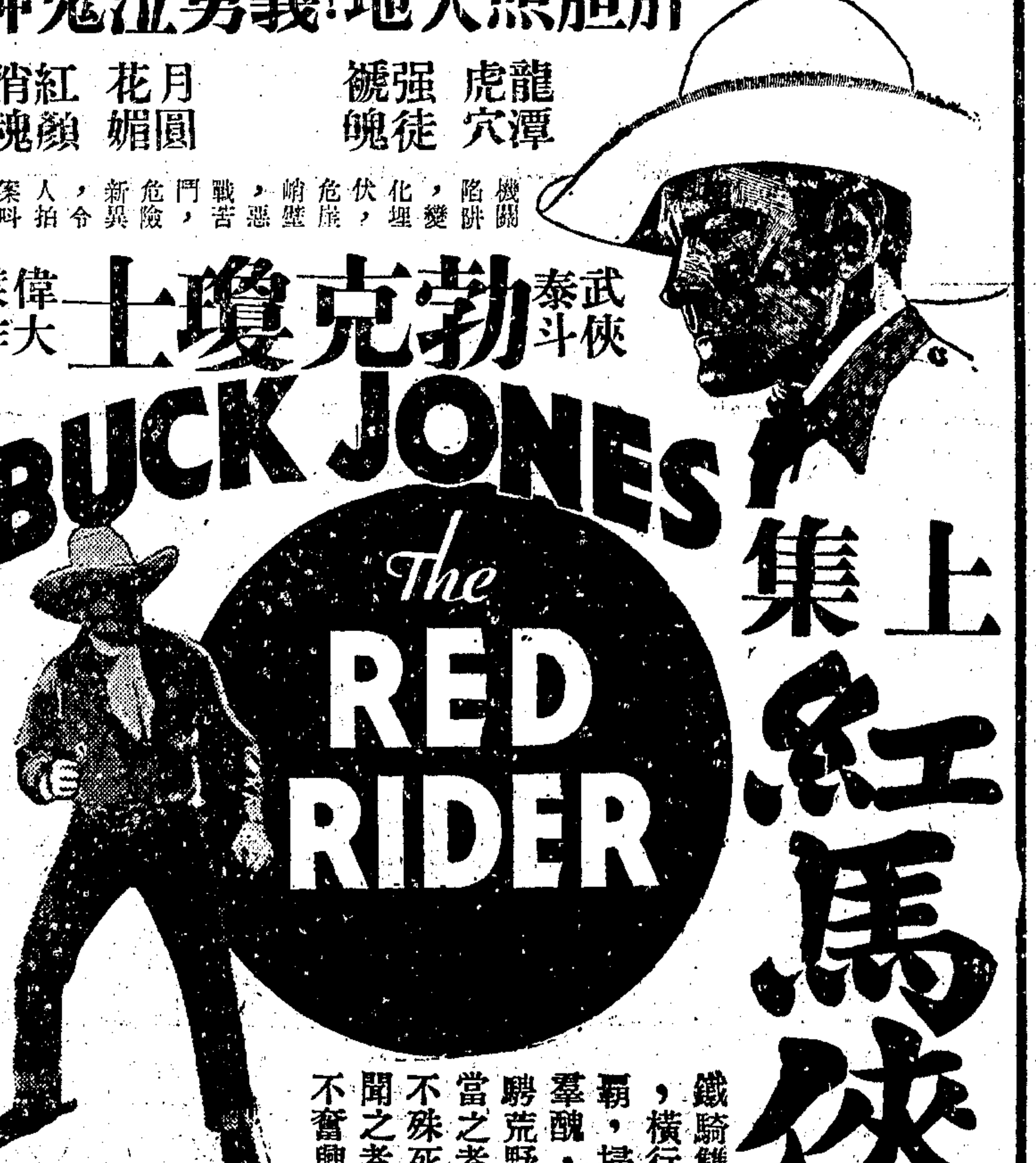

紅馬俠 上集

鐵騎雙鎗，橫行獨霸，掃蕩羣醜，馳騁荒野，當之者無不殊死，聞之者莫不奮興！

永安天韻樓

影戲劇場 日夜開映

明星公司著名對白歌舞有聲巨片

胡蝶 宣景琳 鄭小秋 三大名星主演 各界來函重行開映

姊妹花

露天加映中國名片四集荒江女俠

永安天韻樓大京班 九月二十六日夜戲

趙君茂 穆春山 邱德成 白淑雲 陸子良 郭坤泉 陳吉瑞 譚紅梅 于桂芬 蓋利廷 沈慧人 周克斌 白玉英 邱德山 周蘭芳

十一本千里駒

永安大韻樓新劇社話劇 九月二十六號

朱美鶼 仇鶴梅 董別聲 湯桂枝 胡恨牛 宣棣梧 梁哈哈 高夢柳 羅鬘因 陳慧燕

(日戲)前本文武香球 (夜戲)人肉市場

天韻樓鳳儀班 九月二十六號禮拜四

筱桂芳 陳艷芳 朱均培 張志恩 花翠蘭 吳月樓 張俊良 周碧雲 梁慶虎 隆峻峰 金劍鵬 張廣起 金秀山 王小雲 金菊紅 朱延芳

投軍別窰 掃松 新安驛 南天門 大四杰村 法門寺

山西大戲院

海甯路北山西路口 電話四五五七六號

今天日戲二時半 夜戲八時 價目 樓下前座二角 後座三角 樓上四角 兒童一角 二角

◉最後一天◉ ◉日夜好戲◉

響南馳北世界話劇旅行團登台表演

大滬舞星 錢愛麗 于瑤琴 胡安君 張嘯天 張四維 萬美艷 全體十餘人通力合作

▲日戲▼ 全本王春堂

▲夜戲▼ 西太后

蘇三起解・三堂會審 大鬧龍舟

今天夜場特請新亞飛車團！谷文瑞領導參加表演

明天起映：第二次世界大戰(敢死隊)

光華大戲院

院址愛多亞路成都路口 電話三三五三零

今天開映 四場 二時 四時半 六時半 九時一刻 (價目)二角 三角 日夜一律

今天起 請小朋友免費看戲 購票一張送童票一紙限十二歲以下兒童當場通用

聯華公司配音歌唱鉅片

小天使

吳永剛編導 王人美 葛佐治 林楚楚 主演

大光明大戲院

靜安寺路跑馬廳畔　電話三二二二三號

今天起日夜開映 （日）二時半 五時半 （夜）九時一刻 火速定座

導演聖手 **西席地密爾** 空前偉構

全部十三大本

一九三五年十大鉅片冠軍

派拉蒙公司代價超過三百萬美金的無上光榮出品

Loretta Young and Henry Wilcoxon in

攝製時間十四個月 CECIL B. DE MILLE'S "THE CRUSADES"

女明星洛麗泰楊領銜壹萬餘人合演

比較「十誠」「萬王之王」及「羅宮春色」等名貴更偉大

惟大英雄能本色　是眞豪傑自多情

看：隱士為人道而大聲疾呼，獅心王舉義旗，率軍遠征
看：中古時西方騎士之戰續
看：奈伐國之公主與獅心王李却之賓劍；舉行婚禮
看：圍攻愛葛城時之劇戰，駭魄驚心
看：三十五噸重之譁鑾車，精壯戰士萬人，戰馬三千五百四，攝影塲佔地一百萬方尺
看：獅心王衝殺薩拉遜陣地，如入無人之境
看：薩拉廷土王之宮闕，富麗神秘
看：十字軍全體進入聖城，歡聲靁動

十字軍英雄記

歷史戰事宮闈勇武香艷熱情鉅片

太太 小姐 們注意：凡持有今日大光明（十字軍英雄記）門票存根者可請到二樓福利公司免費整容並有精美的化妝品贈送

東南大戲院　中央大戲院

院址 小東門民國路電話八三一六六號　院址 六馬路雲南路電話九二七八〇號

今天兩院同映

東南：時間 二時 四時 七時 九時一刻（四次） 座價 特別前座二角 後座三角 樓上四角 日夜一律

中央：時間 二時半 五時半 九時一刻（三次） 座價 新闢特座二角 正廳三角 樓上四角 日夜一律

梁氏四姊妹空前精彩傑作

聯華公司配音歌唱鉅片

羅明佑 監製　揚小仲 編導

梁賽珍 梁賽珠 梁賽珊 梁賽瑚 韓蘭根 劉繼群 蔣君超 顧夢鶴 尚冠武 費柏青 合演

輿論公推 銀壇奇寶

人人有戲 個個認眞

姊妹間的綺情膩事　玉笑珠香婉轉沉痛　社會中的光怪陸離　魑魅魍魎鑄鼎燃犀

銀幕的韻事　影壇的佳話（以眞四姊妹演假四姊妹）

四姊妹

四姊妹歌 「漁光曲」作者安娥，任光合作

梁賽珍是苦心孤詣寒梅吐艷傲骨孤芳　梁賽珠是珠圍翠繞滿園春色紅杏出牆　梁賽珊是荊釵布裙空谷幽蘭痴情一片　梁賽瑚是玲瓏剔透翩翩舞影雛鳳新聲

明星大戲院
電話改用三〇五九〇號　時間 二時 四時一刻 七時 九時一刻 價目 二角 三角
聯華影業公司最新出品全部配音歌唱巨片 **小天使** 吳永剛編導 王人美 葛佐治 林楚楚（主演）

光華大戲院
愛多亞路成都路口　秋季四場 二時 四時半 六時半 九時一刻（價目）二角 三角

榮金大戲院
勞神父路斜橋唐家灣　時間 二時 七時 九時 價目 二角 三角 樓上附送大世界券
天一影片公司最新出品音樂歌唱巨片 陸麗霞女士生前的傑作 **美人恩**

蓬萊大戲院
小西門內蓬萊市場　時間 二時半 四時半 八時半 日場可以連看 價目 二角 日夜一律
藝華影業公司全部有聲歌白巨片 史東山（導演） **人之初** 袁美雲 王引（主演）

東海大戲院
院址沈海路下海廟　時間 二時 四時 七時 九時一刻 價目 二角 三角 日夜一律
德國空前偉大戰爭巨片 **敢死隊** 鎗林彈雨血肉橫飛砲車轟炸烟霧漫天

卡德大戲院
院址新閘路卡德路　時間 三時 五時 七時 九時 價（目）小洋一角 日夜一律
華劇影片公司偉大火景俠情巨片 張惠民 吳素馨 主演 **火裏英雄**（特印全新拷貝）

新中央大戲院
電話改用四二五一五號　時間 三時 五時一刻 七時一刻 九時一刻 價目 二角 三角
已故明星阮玲玉遺作 **婦人心** 唯一浪漫香艷警世巨片

萬國大戲院
院址虹口庄源大　時間 三時 七時 九時 小洋一角
「聊齋」仇大娘改編 **巾幗鬚眉** 胡姍 羅朋（主演）

山西大戲院
海寧路北山西路口　時間（日）二時半（夜）八時 價目 二角 三角 四角
世界話劇旅行團 登台表演 詳見廣告
日戲 全本 玉堂春（三堂會審）　夜戲 西太后（大鬧龍舟）

西海大戲院
院址新閘路池浜路　時間 三時 七時 九時 價目 上下一律 小洋二角
聯華公司全部音樂歌唱巨片 **秋扇明燈** 蔣君超 黎莉莉 貂斑華 韓蘭根 合演

今晚八時起賽　星期日午后加賽日場

本場今日紀念法公使韋禮德逝世今晚回力球暫停以示哀誌

注意　秋季香檳明晚舉行第一大選手大賽全體球員出場各有精彩表獎購買二元番檳票有一萬五千元之希望

恩派亞大戲院
院址八仙橋霞飛路　時間 三時 五時一刻 七時一刻 九時一刻 價目 小洋二角
聯華影業公司最新出品全部配音歌唱巨片 **秋扇明燈** 譚友六（導編） 黎莉莉 貂斑華（主演）

華德大戲院
院址虹口熙華德路　時間 三時 七時 九時一刻 價目 小洋二角

福安遊藝場
南市最偉大最高尚唯一娛樂場所　電話二三七六二　小東門中華路口　門票每位大洋一角
日戲 腦膽 拿高 探親 徐母罵曹 路遙知馬力　夜戲 十五 十六本 狸貓換太子 初次開演
電影 紅羊豪俠傳
各廠聯合組 國貨遊藝推銷部 二層樓
白話劇 越五娘 殺子報　紹興戲 前本紅燈記 六本薛仁貴 征東　四明戲　高尚戲　申曲

廣東大戲院
地址北四川路大德里對面　電話四五三五三
今天日戲 憔悴 **合歡花** 各大藝員均由頭場演至結局決不瓜代
夜戲 大鬧 **桃花宮** 靚少鳳飾趙匡胤 關影憐飾陶三春 黃千歲飾高懷德 廖俠懷飾韓龍 白省華飾鄭恩
（日價）優等五角 月樓四角 特等三角 頭等二角 普通一角
（夜價）優等一元 月樓六角 特等四角 頭等二角半 普通一角 幼童半票

金城大戲院

北京路貴州路轉角　電話九五五〇〇號

今天日夜開映 (日) 二時半 五時半 (夜) 九時一刻

請讀完下列各報佳評便悉本片確有欣賞價值

[illegible]

片硬有目共賞不必再用別法號召

為看影戲來看影戲的朋友本片定能使君滿意

毫不誇張的三個空前！

上午十時售票

攝製費用空前　賣座盛況空前　劇情動人空前

請聽觀衆口頭上的意想不到

想不到新公司出品有這樣好　想不到國產片收音有這樣好　想不到各演員表演有這樣好

舞台藝人 **王美玉** 領銜主演

王君達 編導

座價 三角 七角 五角 一元

王雪艷　湯傑　王乃東
王劍心　王次龍　李君磐　努力合演

全部對白歌唱戟刺哀艷新型鉅片

梨花夫人

劇情如錢塘高潮的奔騰洶湧　表演如炎日暴雨的痛快淋漓

過去的數萬觀衆各報的讚美評語賣座的日盛一日均足為本片擔保欲觀從速請勿遲疑

片中有三幕歌劇由王美玉女士主唱新穎名貴一時無二請勿錯過

玉成影片公司大貢獻　華威貿易公司發行

國泰大戲院

霞飛路邁爾西愛路　電話七三七五七號

今天起日夜開映 (日戲) 三時 五時半 (夜戲) 九時一刻

狄克鮑惠爾 領銜 亞道夫孟郁等大明星通力合作 **瓊白朗黛兒**

第一流浪漫滑稽歌唱艷情鉅片

電炬閃爍的百老滙　月色皎潔的威尼斯

河上春聲

名片「歌舞昇平」的姊妹作

汽車大賣野人頭　女老闆鬧色情狂

華納影片公司最新榮譽貢獻

春曲撩人禁不住　舟中顛倒老徐娘

BROADWAY GONDOLIER

with DICK POWELL JOAN BLONDELL ADOLPHE MENJOU LOUISE FAZENDA WILLIAM GARGAN

Hear Signor Dicko Powellio sing those already famous numbers—"Rose in Her Hair" "You Can Be Kissed" 4 OTHERS

座價 日戲 六角 一元

輕鬆熱烘烘甜蜜蜜辣蓬蓬 (請速定座)

榮記共舞台

電話 八四八〇八 八四七一八

價目 樓上 二角 五角 一元　樓下 三角半 七角 一元二角

重金禮聘名滿全國藝臻化境別成一派文武老生紅淨全材泰斗

李萬春

今夜 全部石秀　明夜 安天會

今夜戲目：胡月珊 掃松　小玲童 小小毛豹 金錢豹　國桐華 沈艷琴 四郎探母　王椿柏 打嚴嵩　李萬春 張艷芬 全部石秀

今夜秘本好戲 石秀

節目　獻絕技 眞有趣

全部石秀照水滸原本編排。由來江派戴宗下山尋找公孫勝起。至石秀仗義不平。怒打張保。與楊雄結義。接連潘巧云逛廟。私通海和尚。乃演翠屏山石楊共投梁山為止。李藝員耍八卦刀大獻絕技。與衆不同。穿揷風流熖口。亦滑稽之至，

大耍八卦刀　滑稽放焰口

訪賢。不平。賣肉。觀牙。投棄。除霸。放猪。吵家。惡詐。結拜。調情。借刀。打柴。開店。逛廟。殺山。

今晚保證擁擠請速定座

李萬春藝員幼年成名作

要求重演之信多如山積上星期六因客滿而退出之觀衆數千不得已徇各界盛意本星期六晚再演一次

頭本 佟家塢

采山殿比武◉火焚三教堂

大舞七節鞭子午劍並有大段唱工

比頭本更緊張更偉大更好看

二本 佟家塢

准星期日夜場出演

名劇　某鉅公特煩　准明夜出演

安天會

孫行者大鬧天宮

掉掉新鮮花樣　安天會之武工　來得重頭　安天會之崑腔　子多十倍

換換看客眼光　比任何孫猴戲　比一切雜曲排

安天會是崑腔班中繁重武劇，根據西游記所載，表演孫大聖盜丹鬧宮故事，描摹猴性，務須維妙維肖，舉止動作，好像能縮骨脫胎，與演別的戲，判若兩人，萬春一代藝宗，楊派嫡傳、小樓壯年即以安天會成名、故萬春習學斯劇，較任何戲劇，用心探討，崑詞之字正音準均由故都名宿濤貝勒之指授，古調獨彈，陽春白雪，曠世盛音，舍君莫屬。研究眞武工，愛看骨子戲者，請勿錯過這齣登峯造極壓倒羣倫的安天會，

國外新聞

①蘇俄慶祝航空節　八月十八日為蘇俄航空節莫斯科附近之飛機場舉行盛大之空軍演習政府人員外交代表及觀衆參加者十餘萬人圖為轟炸機以炸彈轟擊臨時構造之假車站命中爆發之一剎那

③阿國騎兵　阿比西尼亞騎兵能超越山嶺慓悍異常現已相率開赴前線鞏固邊防（感）

④阿王赴前線　阿兵雲集邊境準備迎擊進攻之敵軍阿王親赴前線檢閱以壯士氣（感）

⑥阿軍救護隊　阿比西尼亞婦女紛紛加入新組織之紅十字會救護隊為其本國爭生死存亡之戰士服務此為救護隊領袖開會情形

②跳傘表演　蘇俄航空節之跳傘表演航空人員一百五十八人先後從高空躍下宛如星點蔚為奇觀

⑤離家遠征之意軍　由西勒開赴那不勒斯轉往非洲之意軍與家人子女作別時多於無意中流露其依依不捨之情圖中一士兵正抱其愛子作強顏之歡笑

⑦巴黎三強會議失敗　八月十五至十八日之巴黎三強會議企圖調解意阿爭端英代表艾登意代表阿洛錫法代表賴伐爾數度會商終以意大利欲併阿比西尼亞為保護國所提議案為英國所反對遂告失敗圖為艾登離巴黎時與意代表阿洛錫握手道別之影

⑨德國新造高射砲　德國新造之高射砲移動迅速自瞄準至發彈需時極短射程可上達高空為射擊轟炸機之利器

蛋黃素製劑
唯一大補品　戒煙特效藥
康樂素
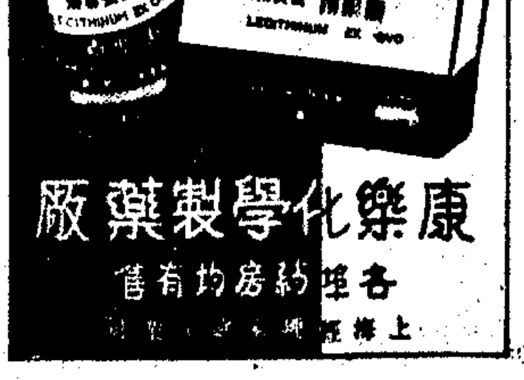

康樂化學製藥廠
各埠藥房均有售

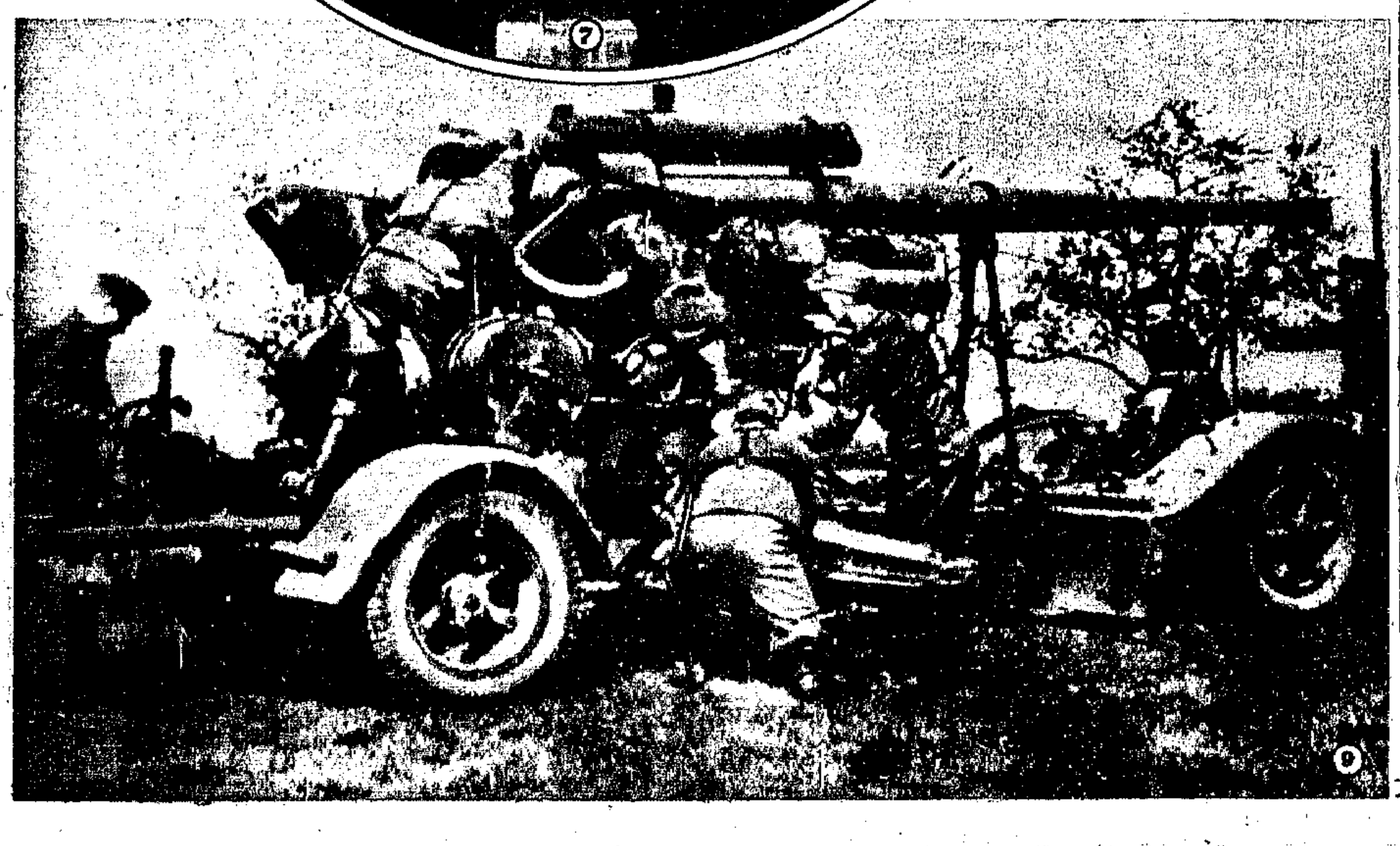

⑧青尼羅河水源　阿比西尼亞之查那湖為菲洲最大之蓄水湖流經英領蘇丹之青尼羅河即發源於此蘇丹及埃及之灌溉仰給此湖者極多一旦落於意人之手英人必極感不利圖為查那湖之水流入青尼羅河上游之一段

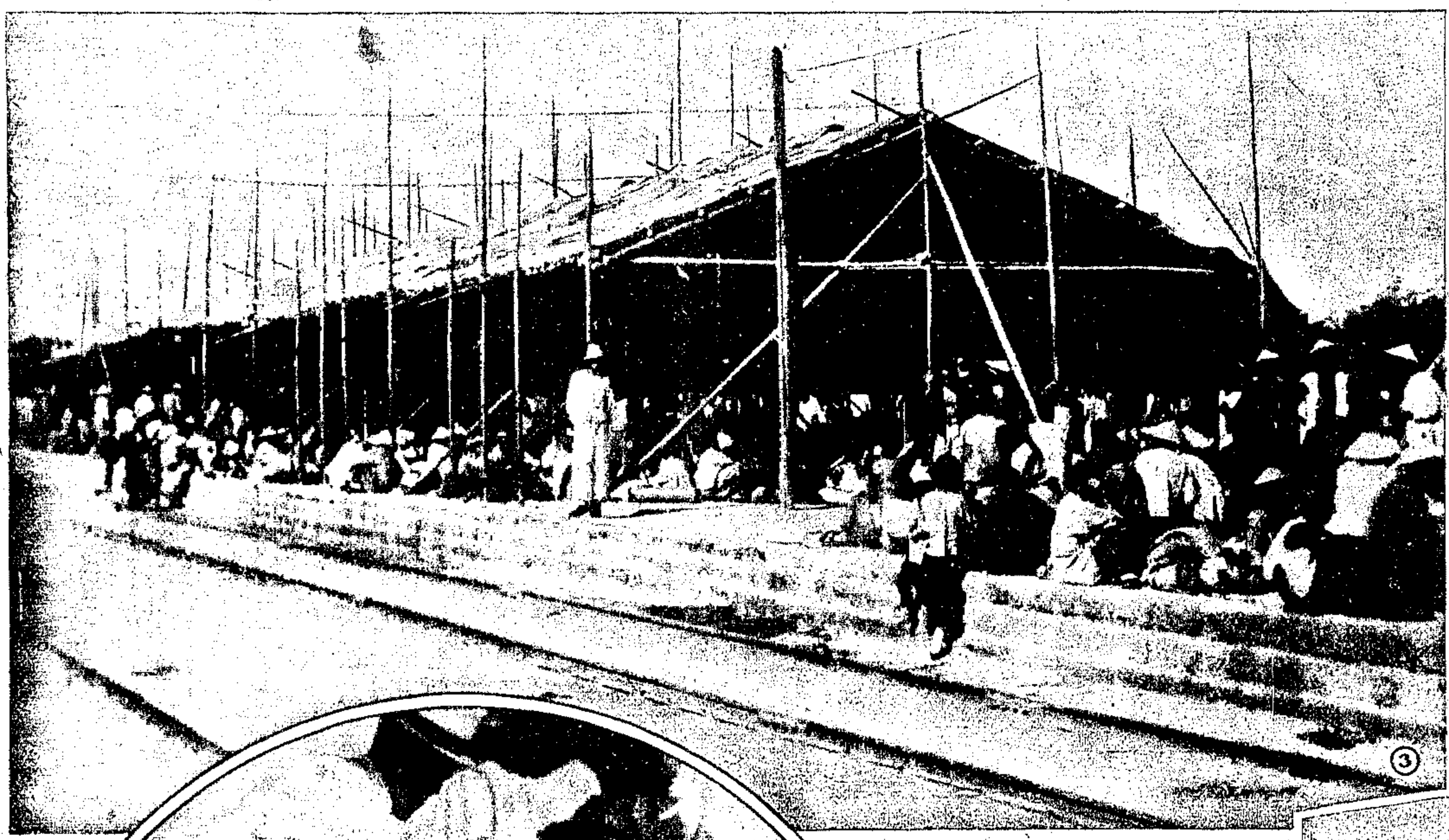

③風餐露宿之災民
山東濟事紅卍會收容之黃災災民棲息蘆蓬之內待賑孔急（趙澄攝）

④散發饅頭
濟事紅卍會發給災民充饑之饅頭

①洪水來時
鄂北鄖陽縣城濱漢水北岸此次漢水猛漲鄖陽首當其災岡爲洪水包圍縣城城外村落悉沒水底水面小舟與城垣相平情形

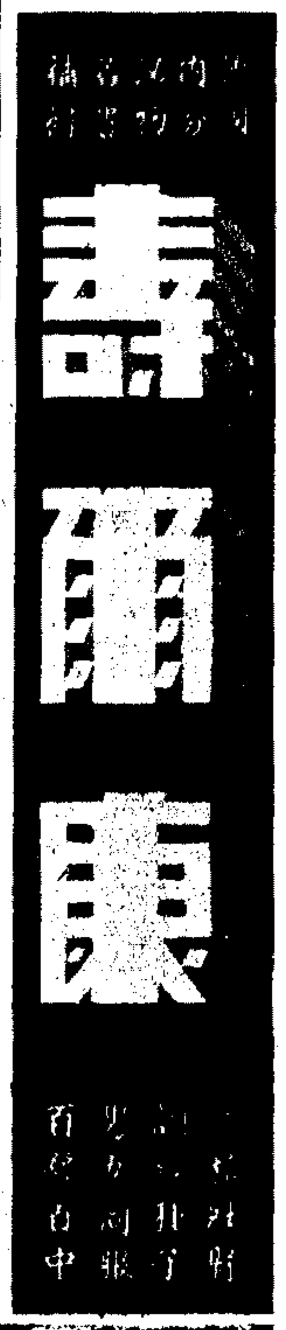

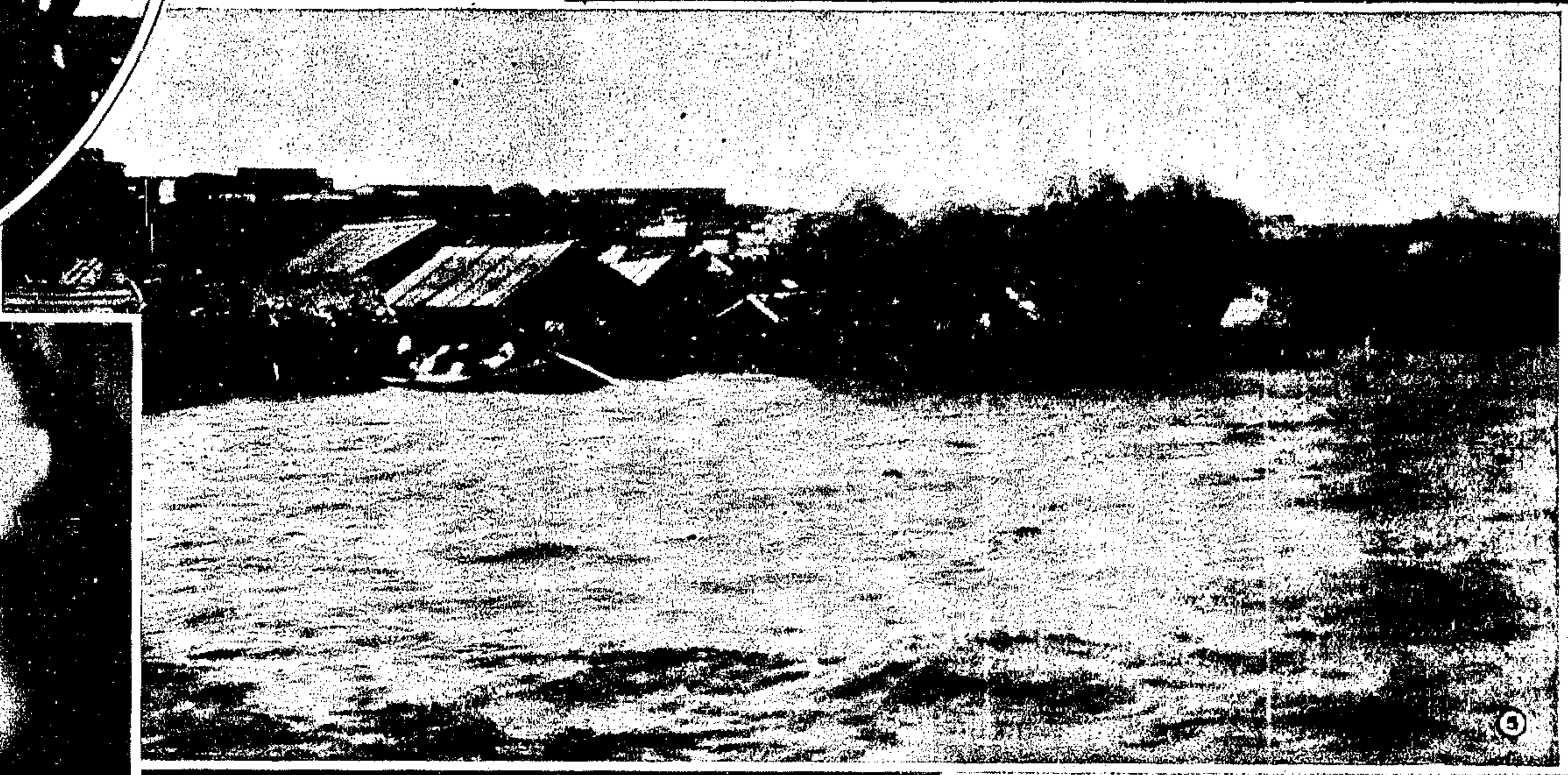

②水退後
鄖陽東南城牆被水冲毀數十丈民房街道盡被搗蕩水退後滿目荒涼景象全非

⑤新建大水
江西新建本年遭受空前水災田廬人畜漂沒無算此爲該縣厲實圩徐村全村沒水之影

遲來自悞
養陰丸乃本堂最新發明治療肺癆之良藥然觀世之有患日久咳嗽陰虛內傷者莫不由輕轉重由淺入深試問能脫危險者有幾人故未有此丸以前則悞於庸醫者固多既有此丸之後仍悞於不知購服者亦不少徒悞性命所關生死一當頭悔之已晚遲來自悞深思症者一再思之每盒定價五角

⑥演劇籌賑
北平閨秀呂寶棻女士參加水災遊藝會表演征西傳之劇照

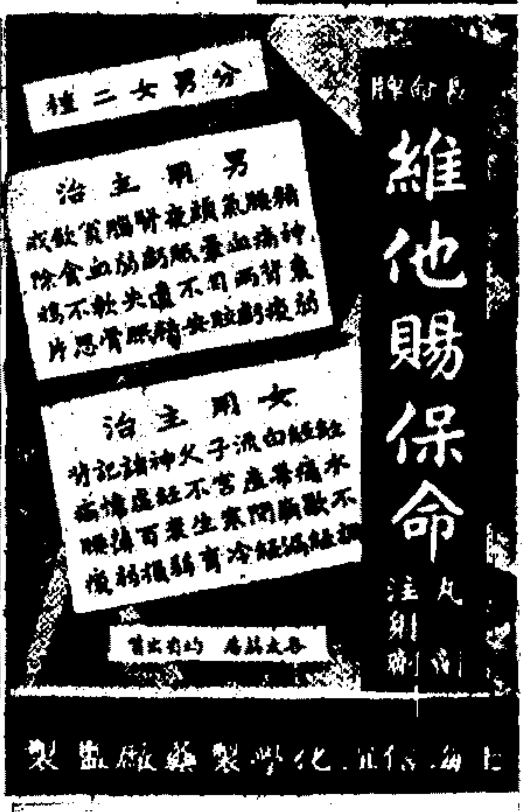

⑦「西施」公演
上海樂劇學院新編劇本「西施」本日在卡爾登公演此爲該院學員試演情形（育克攝）

⑨綏遠皮貨製作
每年夏末秋初爲綏遠製皮最佳時期此爲各皮店工人利用溪流洗滌羊皮之影

⑩留學日本之鄭坤常女士

⑧「西施」女主角程靜子女士（育克攝）
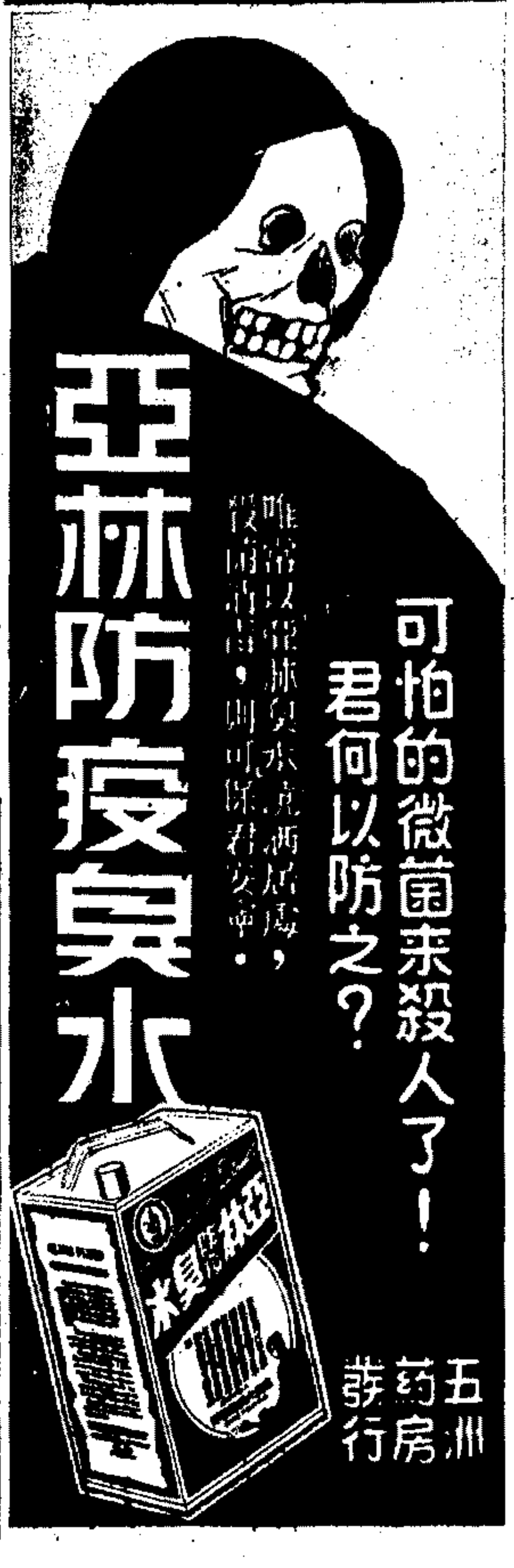
⑪小歌舞家
胡方銘二女公子迎君女士現年十歲擅長平劇富表演天才且嫻歌舞此爲彼在小學畢業時之影